

UNIVERSIDAD MAYOR DE SAN ANDRES  
FACULTAD DE CIENCIAS SOCIALES  
CARRERA DE SOCIOLOGIA



TESIS DE GRADO

BASES SOCIALES Y ECONOMICAS DEL  
ELECTORADO

---

ELECCIONES GENERALES DEL AÑO 2005

Postulante: Rubén Alberto Pinto López  
Tutor: Lic. Oscar Vargas Del Carpio

LA PAZ – BOLIVIA

# INDICE

<b>CAPÍTULO I. ASPECTOS TEORICO METODOLÓGICOS.....</b>	<b>4</b>
1. <i>Introducción</i> .....	4
2. <i>Justificación</i> .....	5
2.1. Punto de partida y motivos de la temática abordada .....	5
2.2. Relevancia del tema abordado .....	5
2.3. Aportes nuevos a los estudios sobre la democracia boliviana y el comportamiento electoral de la ciudadanía .....	8
3. <i>Marco Teórico</i> .....	9
3.1. Enfoque de carácter estructural (Agregado) .....	11
3.2. Enfoque desde el actor (Desagregado) .....	11
3.2.1. Elector racional.....	12
3.2.2. Comunicación y Marketing electoral.....	13
3.2.3. Actitudes o valores políticos.....	13
3.2.4. Características sociales y económicas .....	14
3.3. Significados de una distinción política: el modelo ideológico del voto Izquierda y Derecha ...	19
3.4. De la teoría a la matriz de análisis: Una aproximación conceptual al fenómeno social de estudio	21
4. <i>Objeto De Análisis Sociológico</i> .....	22
4.1. Delimitación del objeto de estudio .....	22
5. <i>Hipótesis</i> .....	22
5.1. Hipótesis General .....	22
5.2. Hipótesis específicas.....	23
6. <i>Metodología de Investigación</i> .....	23
6.1. Estrategia metodológica de la investigación .....	23
6.2. Fuentes de investigación .....	23
6.3. Determinación del universo de estudio .....	24
6.4. Recolección de datos.....	26
6.5. Estrategia de análisis de datos .....	28
<b>CAPÍTULO 2. ELECCIONES, PARTIDOS POLÍTICOS Y VOTO .....</b>	<b>30</b>
1. <i>Apertura Democrática: Nueva Institucionalidad</i> .....	30
2. <i>Elecciones Generales 2005: Crisis Y Reafirmación</i> .....	38
2.1. Escaños, candidatos y agrupaciones políticas .....	39
2.2. Acuerdos y alianzas con sectores: buscando bases electorales .....	42
2.3. La campaña electoral.....	44
2.4. Resultados electorales: Nacional y Departamental.....	47
2.4.1. Resultados a nivel Nacional.....	48
2.4.2. Resultados a nivel Departamental – La Paz.....	50
<b>CAPÍTULO 3. CONTEXTUALIZACIÓN DE LAS ZONAS DE ESTUDIO: SOPOCACHI BAJO Y LA ZARZUELA .....</b>	<b>52</b>
1. <i>Características Generales</i> .....	52
2. <i>Educación</i> .....	54
2.1. Nivel de instrucción del elector .....	54

3.	<i>Empleo</i> .....	54
3.1.	Grupo ocupacional .....	54
4.	<i>Idioma Materno y Auto Identificación Étnica</i> .....	56
4.1.	Idioma materno de los electores.....	56
4.2.	Auto identificación étnica de los electores .....	57
5.	<i>Auto consideración social de clase</i> .....	58
6.	<i>Clasificación de pobreza</i> .....	60
<b>CAPÍTULO 4. CONDICIONES SOCIOECONOMICAS Y OPCIONES ELECTORALES DE DERECHA: COMPARACIÓN EN LAS ZONAS SOPOCACHI BAJO Y LA ZARZUELA</b> .....		<b>61</b>
1.	<i>Recomposición del electorado: continuidad electoral en el apoyo a partidos de derecha</i> .....	63
2.	<i>Ni apoyo generacional ni apoyo por razón de género</i> .....	65
3.	<i>Relación entre nivel de instrucción y voto en el apoyo a frentes de derecha</i> .....	68
4.	<i>Voto cualificado a fuerzas políticas de derecha: La ocupación</i> .....	70
5.	<i>Relación entre nivel de ingresos y apoyo a fuerzas políticas de derecha</i> .....	73
6.	<i>El rol de la identificación subjetiva del elector, como determinante simbólico</i> .....	75
7.	<i>La campaña lo es todo, la campaña no es nada: modelo de aproximación</i> .....	78
8.	<i>Esquema integral para la estimación: NFR, MNR, UN y PODEMOS</i> .....	80
<b>CAPÍTULO 5. CONDICIONES SOCIOECONOMICAS Y CORRESPONDENCIA ENTRE OPCIONES ELECTORALES DE IZQUIERDA: MAS, FREPAB, USTB Y MIP EN LAS ZONAS SOPOCACHI BAJO Y LA ZARZUELA</b> .....		<b>83</b>
1.	<i>La edad, las generaciones y la variable sexo</i> .....	83
1.1.	A propósito del conservadurismo del voto joven.....	87
2.	<i>Nivel de instrucción y su significancia política</i> .....	89
3.	<i>La parcial adscripción “clasista” a partidos de izquierda según la ocupación del elector</i> .....	90
4.	<i>Relación del nivel de ingresos y voto a partidos de izquierda</i> .....	94
5.	<i>Más allá de los intereses materiales: Identificación subjetiva y SELF</i> .....	95
6.	<i>Esquema integral para la estimación: MAS, FREPAB, MIP y USTB</i> .....	98
<b>CONCLUSIONES Y RECOMENDACIONES</b> .....		<b>101</b>
<b>BIBLIOGRAFÍA</b> .....		<b>105</b>
<b>ANEXOS</b> .....		<b>109</b>
<b>INDICE DE CUADROS</b>		
CUADRO 1. CONFIGURACIÓN DE CLIVAJES SOCIALES .....		16
CUADRO 2. MODELOS DE ANÁLISIS E INTERPRETACIÓN DE RESULTADOS ELECTORALES.....		29
CUADRO 3. PARTIDOS DE IZQUIERDA Y DERECHA, ELECCIONES 1980 Y 1989.....		34
CUADRO 4. PARTIDOS Y CANDIDATOS PARA LAS ELECCIONES NACIONALES 2005.....		40
CUADRO 5. ACUERDOS PODER DEMOCRÁTICO Y SOCIAL (PODEMOS). ELECCIONES 2005 .....		42
CUADRO 6. ACUERDOS UNIDAD NACIONAL (UN). ELECCIONES 2005 .....		43
CUADRO 7. CUADRO DE ACUERDOS MOVIMIENTO AL SOCIALISMO (MAS). ELECCIONES 2005 .....		43
CUADRO 8. DEMARCACIÓN ELECTORAL DE LAS ZONAS DE ESTUDIO.....		52
CUADRO 9. CLASIFICACIÓN DE POBREZA. INGRESOS Y SATISFACCIÓN DE NECESIDADES BÁSICAS .....		60
CUADRO 10. SOPOCACHI BAJO Y LA ZARZUELA: CONTINUIDAD EN EL APOYO A PARTIDOS DE DERECHA ELECCIONES 2002 Y ELECCIONES 2005.....		64

CUADRO 11. SOPOCACHI BAJO Y LA ZARZUELA: APOYO A AGRUPACIONES Y/O PARTIDOS DE DERECHA SEGÚN EDAD (EN PORCENTAJES)	67
CUADRO 12. SOPOCACHI BAJO Y LA ZARZUELA: RELACIÓN ENTRE VOTO A PARTIDOS DE DERECHA Y SEXO-EDAD.....	67
CUADRO 13. SOPOCACHI BAJO Y LA ZARZUELA: RELACIÓN ENTRE VOTO A PARTIDOS DE DERECHA Y NIVEL DE INSTRUCCIÓN .....	70
CUADRO 14. SOPOCACHI BAJO Y LA ZARZUELA: RELACIÓN ENTRE VOTO A PARTIDOS DE DERECHA Y OCUPACIÓN .....	71
CUADRO 15. SOPOCACHI BAJO: VOTO A PARTIDOS MNR, NFR, PODEMOS Y UN SEGÚN OCUPACIÓN DEL ENTREVISTADO (EN PORCENTAJES) .....	72
CUADRO 16. SOPOCACHI BAJO Y LA ZARZUELA: RELACIÓN ENTRE VOTO A PARTIDOS DE DERECHA E INGRESOS.....	74
CUADRO 17. SOPOCACHI BAJO: VOTO A PARTIDOS MNR, NFR, PODEMOS Y UN SEGÚN NIVEL DE INGRESOS (EN PORCENTAJES)	74
CUADRO 18. SOPOCACHI BAJO Y LA ZARZUELA: RELACIÓN ENTRE VOTO A PARTIDOS DE DERECHA Y AUTO CONSIDERACIÓN DE GRUPO .....	77
CUADRO 19. SOPOCACHI BAJO: VOTO A PARTIDOS MNR, NFR, PODEMOS Y UN SEGÚN AUTO CONSIDERACIÓN DE GRUPO DEL ELECTOR (EN PORCENTAJES).....	77
CUADRO 20. DISTRIBUCIÓN DEL VOTO A PARTIDOS DE DERECHA MNR, NFR, PODEMOS Y UN SEGÚN FACTOR DE VOTACIÓN. (EN PORCENTAJES) .....	79
CUADRO 21. SOPOCACHI Y LA ZARZUELA: RELACIÓN ENTRE VOTO A PARTIDOS DE IZQUIERDA Y SEXO-EDAD .....	84
CUADRO 22. SOPOCACHI BAJO Y LA ZARZUELA: RELACIÓN ENTRE VOTO A PARTIDOS DE IZQUIERDA Y NIVEL DE INSTRUCCIÓN .....	89
CUADRO 23. LA ZARZUELA. VOTO A PARTIDOS DE IZQUIERDA SEGÚN NIVEL DE INSTRUCCIÓN, (TOTAL EL PORCENTAJES).....	89
CUADRO 24. SOPOCACHI BAJO Y LA ZARZUELA. RELACIÓN ENTRE VOTO A PARTIDOS DE IZQUIERDA Y OCUPACIÓN .....	91
CUADRO 25. ZARZUELA: DISTRIBUCIÓN DEL VOTO A FREPAP, MAS, MIP Y USTB SEGÚN OCUPACIÓN. (EN PORCENTAJES).....	92
CUADRO 26. SOPOCACHI BAJO Y LA ZARZUELA. RELACIÓN ENTRE VOTO A PARTIDOS DE IZQUIERDA E INGRESOS. ....	95
CUADRO 27. ZARZUELA: DISTRIBUCIÓN DEL VOTO A PARTIDOS DE IZQUIERDA SEGÚN NIVEL DE INGRESOS. (EN PORCENTAJES).....	95
CUADRO 28. SOPOCACHI BAJO Y LA ZARZUELA: RELACIÓN ENTRE VOTO A PARTIDOS DE IZQUIERDA.....	96
CUADRO 29. ZARZUELA: DISTRIBUCIÓN DEL VOTO A FREPAP, MAS, MIP Y USTB SEGÚN AUTO CONSIDERACIÓN DE GRUPO. (EN PORCENTAJES) .....	97

## INDICE DE GRAFICOS

GRÁFICO 1. BOLIVIA. RESULTADOS ELECTORALES A NIVEL MUNICIPAL. ELECCIONES 2005.....	48
GRÁFICO 2. BOLIVIA. ESCALA DE VOTACIÓN, RESULTADOS ELECTORALES A NIVEL NACIONAL, 2005. (EN PORCENTAJES).....	49
GRÁFICO 3. LA PAZ. ESCALA DE VOTACIÓN, RESULTADOS ELECTORALES A NIVEL NACIONAL, 2005. (EN PORCENTAJES).....	50
GRÁFICO 4. SOPOCACHI BAJO Y LA ZARZUELA: POBLACIÓN TOTAL POR SEXO, CENSO 2001 (EN PORCENTAJES) .....	53
GRÁFICO 5. SOPOCACHI BAJO Y LA ZARZUELA: NIVEL DE INSTRUCCIÓN, CENSO 2001 (EN PORCENTAJES) .....	54
GRÁFICO 6. SOPOCACHI BAJO Y LA ZARZUELA: GRUPO OCUPACIONAL DE LA POBLACIÓN, CENSO 2001 (EN PORCENTAJES) .....	55
GRÁFICO 7. SOPOCACHI BAJO Y LA ZARZUELA: IDIOMA MATERNO DE LA POBLACIÓN, CENSO 2001 (EN PORCENTAJES) .....	56
GRÁFICO 8. SOPOCACHI BAJO Y LA ZARZUELA: AUTO IDENTIFICACIÓN ÉTNICA DE LA POBLACIÓN, CENSO 2001 (EN PORCENTAJES) .	57
GRÁFICO 9. SOPOCACHI BAJO: AUTO CONSIDERACIÓN DE GRUPO (EN PORCENTAJE).....	58
GRÁFICO 10. LA ZARZUELA: AUTO CONSIDERACIÓN DE GRUPO (EN PORCENTAJE).....	59
GRÁFICO 11. SOPOCACHI BAJO Y LA ZARZUELA: APOYO A PARTIDOS DE DERECHA ELECCIONES 2002 Y 2005. (EN PORCENTAJES) ..	63
GRÁFICO 12. SOPOCACHI BAJO Y LA ZARZUELA: DISTRIBUCIÓN POR SEXO DEL VOTO A MNR, UN, PODEMOS Y NFR .....	65
GRÁFICO 13. SOPOCACHI BAJO: VOTO A PARTIDOS NFR, UN, PODEMOS, MNR, SEGÚN NIVEL DE INSTRUCCIÓN. ELECCIONES 2005 (EN PORCENTAJES).....	68
GRÁFICO 14. SOPOCACHI BAJO: VOTO A PARTIDOS DE DERECHA Y OCUPACIÓN DEL ENTREVISTADO (EN PORCENTAJES) .....	71
GRÁFICO 15. SOPOCACHI BAJO Y LA ZARZUELA: VOTO A PARTIDOS DE DERECHA SEGÚN AUTO CONSIDERACIÓN DE GRUPO DEL ELECTOR (EN PORCENTAJES).....	76
GRÁFICO 16. SOPOCACHI BAJO Y LA ZARZUELA: VOTO A PARTIDOS DE DERECHA SEGÚN FACTOR DE VOTACIÓN PREGUNTADO. (EN PORCENTAJES) .....	78
GRÁFICO 17. ESQUEMA INTEGRAL PARA LA ESTIMACIÓN DE FACTORES DETERMINANTES DEL VOTO. ELECCIONES 2005, NFR, MNR, UN, PODEMOS .....	80
GRÁFICO 18. SOPOCACHI BAJO Y LA ZARZUELA: VOTO A PARTIDOS DE IZQUIERDA POR SEXO. (TOTALES EN PORCENTAJES).....	84
GRÁFICO 19. ZONA LA ZARZUELA: VOTO A PARTIDOS DE IZQUIERDA SEGÚN EDAD. (EN PORCENTAJES).....	86
GRÁFICO 20. SOPOCACHI BAJO Y LA ZARZUELA. VOTO A PARTIDOS DE IZQUIERDA SEGÚN CATEGORÍA OCUPACIONAL (EN PORCENTAJES) .....	92
GRÁFICO 21. SOPOCACHI BAJO Y LA ZARZUELA: VOTO A PARTIDOS DE IZQUIERDA SEGÚN AUTO CONSIDERACIÓN DE GRUPO DEL ELECTOR (EN PORCENTAJES).....	97

# CAPÍTULO I. ASPECTOS TEORICO METODOLÓGICOS

## 1. Introducción

Estudiar el comportamiento electoral de individuos y/o grupos sociales y, particularmente, a partir de sus condicionamientos sociales se ha constituido en los últimos años en uno de los campos más importantes dentro de la sociología política.

Las diferentes elecciones desarrolladas en Bolivia, y particularmente la elección presidencial el año 2005 produjeron un conjunto de interpretaciones ya que definió un escenario político importante caracterizado por un amplio descontento de la población a las instituciones públicas, a los partidos “tradicionales” y particularmente mostró una fuerte polarización social. En esta elección participaron diferentes partidos entre ellos el Movimiento Al Socialismo (MAS), Poder Democrático y Social (PODEMOS), Unidad Nacional (UN) entre otros.

Pese a toda la gama de interpretaciones que en muchos casos tienen una fuerte carga emocional - partidista y que coinciden en que existe un cambio en la política del país conviene preguntarse ¿Por qué la gente voto como votó? Esta puede parecer una pregunta muy simplista sin embargo permite abrir el interés que se tiene por estudiar más cerca el fenómeno que aquí se presenta.

Es ampliamente aceptado que no existen determinantes universales del comportamiento electoral, sin embargo es muy probable que para esta elección las variables de corte “objetivo” hayan influido en el apoyo a partidos considerados de izquierda como de derecha en las dos zonas de estudio, pero también es resaltante que la identificación subjetiva llega a ser una de las fuentes y filtros más o igual determinante.

Es así, en el marco del presente estudio se tomaron en cuenta dos zonas de estudio dentro de la Ciudad de La Paz Sopocachi Bajo y La Zona de La Zarzuela ambos con diferente nivel socioeconómico en términos educativos, ocupacionales, de nivel de ingresos etc. Estas dos zonas de estudio permitieron comprender cómo en diferentes contextos se manifiestan y determinan las preferencias electorales.

Estas zonas de estudio no cuentan con grupos homogéneos puesto que tienen sus propias particularidades, por ello para el análisis de las diferentes variables se coloca a prueba estadística la relación de la edad, el sexo, el nivel de instrucción, la ocupación y los ingresos en el voto. Estos factores están estrechamente relacionados con factores de carácter “objetivo”. Para completar este aspecto se incorporó una variable de corte subjetivo que permitió identificar si existe o no existe relación entre la “auto consideración de clase” y el apoyo o no a los diferentes partidos.

Por ello en el marco de esta tesis se investiga las preferencias electorales de los individuos respecto a las alternativas políticas, pretendiendo identificar determinantes y/o variables que se relacionan con el voto en determinados contextos para la elección del año 2005, específicamente en las Zonas de Sopocachi Bajo y la Zarzuela de la Ciudad de La Paz.

La tesis está dividida en 5 capítulos: en el primer capítulo se expone la problemática, el marco teórico, la delimitación del objeto de estudio, la metodología e hipótesis de trabajo principalmente. El segundo capítulo aborda las diferentes elecciones llevadas a cabo en la Democracia Boliviana, mismo que permitió ingresar a una descripción y caracterización de las elecciones del año 2005. En el capítulo tercero se describe las características sociales y económicas de las dos zonas de estudio. El capítulo cuarto y quinto presenta y analiza de forma comparativa los principales determinantes del voto hacia diferentes partidos políticos. Estos capítulos tienen la característica de llevar a cabo permanentes comparaciones mediante pruebas de asociación estadística.

## **2. Justificación**

### **2.1. Punto de partida y motivos de la temática abordada**

Con frecuencia un punto de vista que alcanza cierto grado de generalidad adquiere rango de “racional”. De igual modo se convierte en un lente para observar la realidad. Respecto al comportamiento electoral existe un criterio similar, si bien existen aproximaciones diferentes desde el punto de vista teórico, en la práctica se asume un enfoque que considera que generaliza a variables globales la formación de preferencias electorales de los individuos.

Esto se observa en el comportamiento electoral a nivel nacional, tal enfoque se traduce en considerar variables geográficas como factor explicativo de las preferencias electorales. Sin embargo no se consideró la pertinencia de diferentes variables de carácter individual en la determinación del voto.

Si bien se conoce los resultados de las elecciones llevadas a cabo el año 2005, se desconoce el proceso de formación de estos resultados y la preocupación que motivo la realización del presente proyecto es averiguar la relación entre Condiciones Socioeconómicas y Voto. A partir del trabajo de campo realizado se pretende presentar modelos explicativos del comportamiento basados no solo en las características sociodemográficas de los individuos, sino también en su posición socioeconómica, valores y auto consideración, esta medición sería dificultoso siempre y cuando se realice un contacto y trabajo de campo con el elector.

En este sentido la identificación de variables individuales responden a focalizar estas interpretaciones desde la sociología política.

### **2.2. Relevancia del tema abordado**

Los estudios del comportamiento electoral en Bolivia tiene avances muy importantes desde que se presentó los primeros hallazgos a mediados de la década de los ochenta. El avance y desarrollo de diferentes perspectivas va acompañada por la profundización del régimen

democrático el cual impulso el interés por el estudio del área electoral en Bolivia (Sistemas Electorales, Formas de Candidatura, Procesos de Votación, etc.) y, particularmente, motivó el interés en el estudio del comportamiento electoral de la población boliviana, en consecuencia se tomó como agenda de estudio al proceso de formación y de manifestación de las preferencias individuales respecto a las alternativas políticas de un acto electoral (Bobbio, N, 1995) abordado desde diferentes enfoques y propósitos como observaremos a continuación.

Fueron investigadores e investigaciones particulares que mostraron diferentes avances, inicialmente dispersos.

Renata Hoffman (1989) para la década de los noventa presento importantes avances respecto al comportamiento electoral, considero que en las elecciones de 1985 y 1989 se produjo una fuerte movilidad electoral en distintos departamentos, pero fundamentalmente, en Santa Cruz, La Paz y el Alto. También añade que existen cambios entre la composición social del electorado por partido y grupo socioeconómico. Este primer acercamiento al estudio del voto impulso a que muchas instituciones promocionen, posteriormente, el estudio del campo electoral. Una de las instituciones que absorbió y promovió varias de las inquietudes a investigadores interesados por el estudio del comportamiento electoral es FUNDEMOS, los trabajos tienen una larga permanencia dentro el área académica, teniendo la virtud de mostrar desde diferentes ángulos el estudio del comportamiento electoral. La presentación de un compendio de datos estadísticos de las elecciones Generales de 1979-1997 (FUNDEMOS, 1998) y paralelamente de las Elecciones Municipales de 1987-1995 (FUNDEMOS, 1998) facilito el avance y estudio del área dando paso a muchas investigaciones, pues esta concentro importantes datos estadísticos que sirvieron de base para diferente proyecciones.

Consecuentemente, dentro la misma institución se observan aportes particulares que privilegia el estudio de sectores sociales y regiones del país. En esa línea Rolando Sánchez (1993) estudio las tendencias electorales de las comunidades andinas identificando que las comunidades campesinas del departamento de La Paz tienen un favoritismo a propuestas moderadas no apoyando así planteamientos extremos. Así lo demuestra las elecciones de 1985 en donde los partidos más favorecidos en esta área fueron ADN, MNR, MNRV, MIR, como también las elecciones de 1989 en donde existió preferencia, en esta misma región, por MIR, CONDEPA, MNR, ADN, estando al lado de esta margen mayoritario MRTKL, FULKA.

Por su parte María Zegada (1993), estudiando el comportamiento político electoral de grupos cocaleros de Villa Tunari, Villarroel, Chimore en las elecciones municipales de 1987-1989-1991 y 1993 identificó que los pobladores del chapare presentan altos porcentajes de participación electoral, puesto que el acercamiento a organizaciones como el sindicato impulsan el interés en las elecciones, de tal modo que el comportamiento de los electores del chapare detenta ser orgánica. Añadiendo que el no constituirse en identidad con raíces socioculturales propias de la región tropical del departamento influyen en la búsqueda de soluciones aumentado la magnitud de votación. Estos trabajos pese a identificar las preferencias sobre un determinado partido y los rasgos que tienen los electores se concentran en la magnitud de votación y participación que poseen estos sectores en las

elecciones, dejando de lado los procesos internos e influencias externas que determinan el comportamiento electoral de estos dos sectores.

Por la misma línea transita la investigación que vincula comportamiento electoral con grupo étnico, en esta veta se rescata el trabajo de Ticona y otros (1995). Este estudio intenta demostrar la relación existente entre Campesinos y Elecciones recorriendo diferentes periodos de la historia. Argumentan que el campesinado en los últimos cincuenta años tránsito de votos homogéneos a votos dispersos, hasta 1956 e inclusive 1966 el voto campesino fue homogéneo a favor del MNR, e inclusive a favor de Barrientos, años después para 1979 no se puede sostener esa aseveración. Los autores enfatizan que el voto campesino en Bolivia posee las siguientes características: Es un voto que se da en relación a la pluralidad partidaria ofrecida, como también a la experiencia y condiciones de cada lugar; el voto campesino recurre al voto por partido, respondiendo a razones pragmáticas e ideológicas; el ausentismo en este sector está en función de la importancia de la jurisdicción electoral, como también responde al problema de la carnetización.

Las limitaciones evidentes de estos primeros trabajos inauguraron corrientes de investigación que exploran con más profundidad y especificidad la temática del proceso de formación y manifestación de las preferencias electorales presentando así enfoques desde la distribución espacial del voto, la influencia del marketing electoral, estudios contextuales, permanencias y cambios en la votación de los partidos, la historia electoral de los partidos, preferencias políticas y nivel socioeconómico, a estratificación social del voto.

La perspectiva que trabaja la distribución espacial del voto fue trabajada por Romero Salvador (1995) que presenta una larga trayectoria en la investigación de esta área, identifica los lugares y regiones en Bolivia donde existe acercamiento o alejamiento a determinados partidos, presenta aproximaciones para entender las preferencias electorales de las regiones en términos de magnitud principalmente. Este trabajo constituye un paso sistemático que brinda el marco general sobre la cual se aterriza las investigaciones particulares en materia de comportamiento electoral. En tal sentido Villena Elva (2002) al preguntarse en qué medida influyen en las decisiones de los electores las encuestas pre-electorales, y tomando como variable de entendimiento del comportamiento electoral al Marketing Electoral y Las Encuestas Pre-electorales, concluye que la población paceña no es influenciada por las encuestas que se presentan con fuerza días anteriores a las elecciones. Adicionalmente sostiene que la toda la red motivacional del votante que orienta su elección por empresas de marketing político, a las cuales pertenecen las encuestas pre-electorales, se constituyen como un factor minúsculos en la determinación de la preferencia electoral.

Por contraparte Ichuta C. (2000) profundiza el estudio del comportamiento electoral dejando de lado los factores que hacen al marketing electoral, interesándose en los aspectos contextuales de la formación del voto. Sostiene que los factores que explican la adhesión hacia alternativas electorales de derecha, en relación a la débil implantación de la izquierda y opciones indigenistas responde, en el caso del departamento de Tarija, a una situación condicional relativa, puesto que actúan como presiones en la toma de decisiones factores económicos y sociales. De tal modo que existe una relativa relación entre regiones de bonanza económica y regiones deprimidas, con partidos de derecho e izquierda



respectivamente, no asumiendo que existe una relación directa e inmediata, sino que en los casos estudios se mantienen como tendencias y tradiciones.

Por otra parte, ya se inaugura el énfasis sociológico al estudio del comportamiento electoral. Romero S. (1999; 2000; 2003b) en donde a diferencia de los anteriores trabajos, enfatiza en la identificación sociológica del votante con apoyo de la geografía electoral, como también se analiza las sensibilidades de los simpatizantes partidarios, la historia electoral de los partidos, la sociología de cada partido. Consecuentemente un aspecto que dejo de lado las anteriores propuestas fue la estratificación social del voto, bajo esa línea Romero S. (2003) avanza en identificar el modo en que se forman las preferencias políticas de la elite boliviana.

Un avance que resuelve y abre nuevas hipótesis de trabajo es el realizado por Carpio, Vargas y Saravia, Joaquín (2010), esta investigación coloca a prueba diferentes variables para interpretar el voto en dos elecciones realizadas en Bolivia. Su aporte trasciende las reducciones parciales en la explicación del comportamiento electoral y abre el debate sobre la importancia de aspectos simbólicos, identitarios y otros sobre el estudio de las preferencias electorales.

La elección 2005 es objeto de análisis no solo porque se eligieron en urnas las prefecturas, también es área de interés porque se presentó un masivo voto por parte de la población boliviana hacia el MAS. En tal sentido Romero S. (2006) asevera que la fuerza de este partido se debe a que construyo la idea de transformación política tanto en sectores medios con consignas de interés político, y en sectores empobrecidos con promesas socioeconómicas.

Como una caso específico, estas elecciones, traen consigo una serie de elementos: masificación del voto, la orientación diversa de sectores sociales a determinados partidos y candidatos, la participación de candidatos prefecturales, los diferentes resultados de las elecciones prefecturales en relación a las generales son, entre otras, los elementos que constituyen y acompañan este proceso. Sin embargo un aspecto que sobresale es la manera en la cual se presenta la relación entre elecciones y condiciones socioeconómicas, dentro de la sociología política y electoral es una relación que presenta importantes elementos de estudio. Al respecto es importante identificar, como punto de partida, las problemáticas y variables que se identifican para abordar el estudio del comportamiento electoral.

Descubrir los determinantes en la determinación del voto así como sus causas hace relevante el tema de investigación desarrollado.

### **2.3. Aportes nuevos a los estudios sobre la democracia boliviana y el comportamiento electoral de la ciudadanía**

Si bien los estudios del comportamiento electoral aparecen en Bolivia con fuerza los años '80, esta área de estudio de la sociología política boliviana aun muestra resultados e interpretaciones generalizadas. Uno de las áreas poco estudiadas en la relación entre democracia y comportamiento electoral es el tratamiento de grupos sociales con diferentes características y por su puesto las particularidades de formación y manifestación del voto en diferentes contextos electorales.

En este sentido el proyecto es relevante puesto que focaliza el estudio a votantes con diferente composición socioeconómica y busca a partir de variables como clase social, nivel de ingreso, nivel educativo y ocupación socioeconómica explicar las preferencias electorales. En los hechos estudios de carácter territorializado no han involucrado la identificación de estas variables.

Habitualmente se asimila que existe una relación mecánica entre condición socio económica del elector y voto, sin embargo la tesis considera que el pertenecer a un grupo privilegiado no necesariamente implica que se pertenezca a un “partido de derecha” y viceversa. Sin negar esta relación, plantea que según las condiciones del elector esta relación puede variar.

El presente documento aborda este tipo de estudios a partir del *Enfoque que aborda el comportamiento electoral desde el actor* tomando en cuenta tan solo una elección porque se pretende observar, sobre casos particulares, la influencia de variables concretas en una elección y no así ver los cambios que en el tiempo tuvieron los electores. Sin embargo el documento no niega realizar algunas pretensiones de generalización hacia otras elecciones.

Cabe hacer mencionar que aborda, también, elementos subjetivos puesto que incorporó la *Identificación Subjetiva de los encuestados*, este elemento no se extendió a otras variables como ser *percepción del cambio registrado en la población en ese momento histórico* porque no era parte del modelo de interpretación inicial del trabajo, sin embargo pese a que el estudio no contemplo este elemento es necesario ampliar más variables sobre identificación subjetiva que puedan ampliar y superar los resultados.

Metodológicamente se trabajó sobre dos poblaciones con rasgos socios económicos diferentes que permitió observar su comportamiento y la formación de las preferencias electorales. De igual modo se pretende salir del esquema tradicional de la investigación social que privilegia como únicos sujetos de estudio a sectores populares, dando un paso más adelante para estudiarlos en comparación con sectores muy diferentes a su condición como agentes de un mismo proceso.

Descubrir que variables se asociación o influyen en el voto a determinados partidos hace relevante el tema propuesto y trabajado, por ello se pretende llenar y complementar datos del comportamiento electoral desde el enfoque del actor, por lo que es posible generalizar nuestros resultados a territorios más amplios y realizar conclusiones de importante envergadura, datos y resultados que sugerirán nuevas hipótesis de trabajo.

### **3. Marco Teórico**

En este acápite se presenta un modelo de análisis teórico que se constituye en la matriz de ingreso al presente documento, a través de ella se podrá aprehender el fenómeno a estudiar. De ese modo la tesis debe ser leída en el marco de comprender el comportamiento electoral enfrentando diferentes enfoques y categorías de análisis planteadas por autores para una realidad compleja y a la vez concreta. Pese a no haber consenso respecto a un modelo general de análisis del comportamiento electoral las categorías analíticas corresponden a abstracciones y por tanto cuenta con determinadas limitaciones.

El tema electoral como modalidad básica de comportamiento político es estudiado desde diferentes disciplinas que atraviesan la psicología, la geografía, la cartografía, la historia, la antropología política, la ciencia política, la estadística y la ciencia social entre otros. Esta diversidad de disciplinas trajo consigo múltiples enfoques y modos de abordar el comportamiento electoral y creando las bases para formar un programa de investigación complejo<sup>1</sup>.

Al menos dentro de América Latina las teorías que se construyen sobre el comportamiento de los individuos y los grupos en las elecciones se caracterizan por ser teorías poco totalizadoras. Dentro de esta problemática no parece existir una diferencia teórica entre la sociología y las demás ciencias que la abordan, principalmente la ciencia política, puesto que no parecen circunscribirse en una teoría sobre el desenvolvimiento de la sociedad y los actores.

Los ejes centrales que guían los estudios de las preferencias electorales de individuos y grupos en comicios electorales parten generalmente sobre la base de las siguientes preguntas: ¿Qué personas votan en las elecciones?, ¿Cómo se inclinan hacia determinados partidos políticos?, ¿Porque votan por algunos partidos políticos?, ¿Cuáles son los factores que permiten acercarnos a fuerzas políticas?, ¿Qué significado llegan a tener los resultados? entre otros

Por consiguiente el estudio de las preferencias electorales toma en cuenta múltiples factores explicativos, de modo que es usual, en estos estudios, considerar una diversidad de variables<sup>2</sup>.

La sociología política permitió observar el perfil social que tiene la política, en ese marco se entendió que todos los conflictos políticos son un reflejo de extensas y continuas divisiones sociales y económicas de un país. Particularmente, también se identificó que la participación electoral es una forma de participación política cuyo carácter ha significado que se la estudie de manera independiente.

Estos aspectos traen consigo uno de los actos más recurrentes y fundamentales de las democracias: El VOTO. Básicamente el acto de votar de los individuos llega a ser producto de decisiones mediadas, decisiones mediatas, llega a ser relacionados por el sexo, la edad o mediadas por factores de carácter coyuntural.

Por consiguiente, existen dos corrientes<sup>3</sup> que son visibles para entender el comportamiento de los electores en diferentes periodos electorales.

---

<sup>1</sup> La definición de programas de investigación fue propuesta por I. Lakatos argumentando que son estructuras y núcleos teóricos que permiten explicar fenómenos previamente conocidos y predecir fenómenos nuevos. Ver. CHALMERS, Alan. ¿Qué es esa cosa llamada ciencia?. Una valoración de la naturaleza y el estatuto de la ciencia y sus métodos. ED. Siglo XXI, España, 1998.

<sup>2</sup> Es importante calificar que una de las características del comportamiento del electorado es la abstención, que muchas veces demuestra un descontento hacia las instituciones o en otros momentos suele ser un voto castigo hacia determinados candidatos, este elemento que es parte del estudio del comportamiento no tendrá un tratamiento exhaustivo puesto que no corresponde a los objetivos de la investigación.

Así se identifica dos principales enfoques de estudio del comportamiento electoral: *Enfoque de carácter estructural*, que emplea variables de carácter geográfico (AGREGADO) y el *Enfoque desde el actor* (DESAGREGADO), que emplea un conjunto de variables desagregadas con énfasis en el elector como ser educación, ocupación, ingresos, edad, sexo, religión, entre otros.

### **3.1. Enfoque de carácter estructural (Agregado)**

Este enfoque está relacionado con estudios realizados en Francia, que concentran la atención en estudiar la formación del voto desde un nivel colectivo, dicho de otro modo aborda el problema de estudio de manera general y agregada, empleando como herramienta principal a la geografía electoral.

En Bolivia se aplicó la geografía electoral en diferentes investigaciones<sup>4</sup> permitiendo identificar la distribución espacial del voto en los resultados electorales. Los resultados permitieron señalar las zonas de afianzamiento y zonas de debilitamiento del voto explicado a través de variables globales como los índices de analfabetismo, el índice de desarrollo humano, historia partidaria, historia regional, pobreza urbana, desarrollo regional entre otros.

Así se fijan líneas geográficas del comportamiento electoral en donde departamentos, provincias, municipios y circunscripciones llegan a poseer acercamientos hacia partidos políticos, de ese modo es posible observar una evolución geográfica del voto a lo largo del tiempo.

Estas generalizaciones permiten establecer tradiciones en el electorado a través del estudio de la mayor cantidad de elecciones. En consecuencia dentro de esta línea explicativa dos aspectos resultan centrales: La Demarcación Geo electoral y las Variables que buscan localizar cuales son las zonas de debilidad y afianzamiento electoral.

### **3.2. Enfoque desde el actor (Desagregado)**

La perspectiva que privilegia la dinámica del actor busca explicar en situaciones temporal y espacialmente delimitadas, como el caso de una elección, los factores explicativos que motivan y orientan al elector por una u otra opción partidaria. Es importante considerar que esta línea teórica toma en cuenta a factores partidistas, actitudinales, sociales, económicas etc. Esta propuesta se caracteriza, según Sautu Ruth<sup>5</sup>, por ser teorías sustantivas, porque poseen un nivel menor de abstracción y un nutrido nivel de especificidad.

Desagregando las diferentes vetas de comprensión del comportamiento electoral se encuentra cuatro dimensiones de explicación o modelos interpretativos:

---

<sup>3</sup> La abundante literatura que estudia el comportamiento electoral llega a circunscribirse sobre alguno de los dos enfoques o emplean alguna de las categorías.

<sup>4</sup> Sobre la aplicación de la Geografía Electoral se destaca las investigaciones realizadas por el Sociólogo Boliviano Salvador Romero Ballivian.

<sup>5</sup> SAUTU, Ruth; BONIOLO, Paula; DALLE, Pablo; ELBERT, Rodolfo. Manual de metodología. Construcción del marco teórico, formulación de los objetivos y elección de la metodología. CLACSO, Buenos Aires, 2005.

## Dimensiones del comportamiento electoral con énfasis en el actor

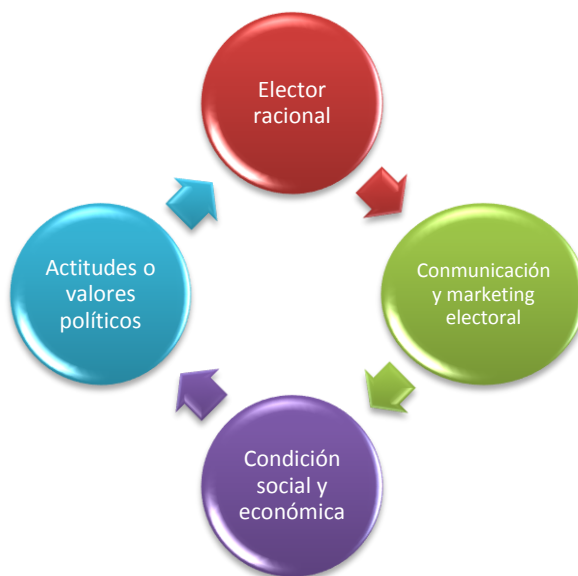

Fuente: Elaboración propia.

Son cuatro vetas de explicación del comportamiento electoral enfocado en el actor: .

Elector Racional, considera que la elección es una relación costo beneficio; Comunicación y Marketing Electoral, asumen que en contexto comunicacional y el desarrollo de campañas influye en la decisión; Actitudes políticas, toman como factores la inclinación el programa, los candidatos y los partidos, y la última; y Características Sociales y Económicas, tradición que considera que las variables socio económicas tienen relación con la intención del voto. A continuación se extiende el alcance de estos aspectos.

### 3.2.1. Elector racional

Anthony Downs y Ricker en la década de los cincuenta se constituyeron como referentes de la explicación racional del voto. Consideraron que el elector es racional y busca en el voto los costos y los beneficios que le producirían si votase por un candidato, es decir si los beneficios superan los costos el vota, si no se abstiene. Para esta visión deductivista del voto, el votante opta por la opción que satisface sus objetivos ya que maximiza su bienestar individual.

El cálculo y el razonamiento de la situación son determinantes características de esta perspectiva que relaciona voto con cálculo económico. La caracterización que este enfoque realiza del votante está determinada a partir del “valor del voto”.

Siguiendo esta misma línea explicativa Barry Brian<sup>6</sup> observo que los individuos que participan en las elecciones consideran al acto de votar en términos de costo y beneficio ¿qué es lo que gano si voto?, ¿qué es lo que gano si no voto? Entre algunas variables que nos permiten abordar esta dimensión están: la percepción que posee el elector de la situación del país, la percepción de la situación económica del país, la capacidad de gobierno del partido elegido, entre otros.

---

<sup>6</sup> BARRY, Brian. Los sociólogos, los economistas y la democracia, Ed. Amorroutu, Buenos Aires, 1970.

### 3.2.2. Comunicación y Marketing electoral

La importancia que asumen los medios de comunicación y el marketing electoral en los procesos electorales y, fundamentalmente en la elección del elector por un partido político cobra vital importancia en las elecciones. Así, según esta dimensión las razones que motivan la decisión del elector atraviesan por conocer el modo en que se construyen y desarrollan los medios masivos de información y la manera en que se trabaja el marketing electoral de los partidos.

Radowski Peter<sup>7</sup> consideró que las formas publicitarias de la política son intentos de persuasión del electorado, slogans, avisos publicitarios, afiches, medios, escritos publicitarios, discos, spots radiales y televisas tienen una importancia en las elecciones. Estas formas publicitarias en política adquieren mayor influencia en el elector cuando se asocia a una estrategia que difunda y venda al candidato.

Esta teoría (marketing electoral) tiene bastante relación con la teoría de elección racional puesto que sostiene que en la comparación de argumentos de los contendientes el elector decide si se vota o no se vota calculando un balance de ganancias sobre uno u otro candidato. La valoración que hace el elector de los debates televisivos, la valoración que merecen las encuestas preelectorales para el votante, la percepción que tiene el elector de la campaña realizada por la fuerza política a la que voto permite entender esta dimensión.

Al contraste las campañas políticas tienen por supuesto orientar las propensiones de voto de los individuos, pero fundamentalmente a que la gente se incline cada vez más a votar por el partido que prevalece en su grupo social. Este enfoque estructural de la campaña asumida por P. Lazarsfeld<sup>8</sup> considera que la función de las campañas políticas se concentra en activar las predisposiciones políticas de la gente hacia candidatos de su mismo grupo social.

La complejidad con la cual inician la campaña los partidos políticos y los candidatos hacen del Marketing Electoral, lo que Juárez Julio<sup>9</sup> denominó, administradoras de incertidumbre. Por ello, para el marketing las elecciones son un mercado electoral en donde los electores sopesan sus votos a partir de una decisión racional.

### 3.2.3. Actitudes o valores políticos

La dimensión que pretende explicar el comportamiento electoral enfatizando en las actitudes políticas del elector, considera que el voto es un resultado de diferentes variables como ser la identificación partidista del elector, la distancia ideológica entre el elector y la opción electoral fundamentalmente.

Sobre esta línea de explicación, A. Campbell sostiene que los individuos perciben propuestas, candidatos o partidos en función de su propia identidad partidista, por ello la credibilidad y capacidad que tiene el candidato influye relativamente en el voto. De ese modo se concibe al voto como un acto individual motivado percepciones y orientaciones

---

<sup>7</sup> RODOWSKI, Peter. Luchas electorales. La condición moderna de la lucha electoral como comunicación política, Material de Formación Política, Konrad-Adnauer-Stiftung, 1980, pág. 142.

<sup>8</sup> LAZARFELD, Paul. . "La campaña electoral ha terminado", en. MORAGAS, Miguel de, Sociología de la comunicación de masas. Barcelona, 1985.

<sup>9</sup> JUÁREZ, Julio. "Hacia un estudio del Marketing Político: Limitaciones teóricas y metodológicas", en Revista Espiral Estudios Sobre Estado y Sociedad, Universidad de Guadalajara, México, 2003.

personales, que es fruto de un proceso de socialización en diferentes esferas de la vida ya sea la familia, los círculos profesionales, el trabajo, etc. Esta dimensión considera a la identificación partidaria como el factor explicativo para optar por un candidato.

A esta línea también la podemos denominar teoría de la identificación partidista porque los votantes realizan un análisis inductivo para identificarse con un candidato y/o partido adoptando actitudes hacia estos. De este modo llega a crearse un vínculo de largo plazo, en palabras de José Sáez: “los votantes van adquiriendo, a lo largo de su proceso de socialización, afinidades con determinados partidos. El nivel de simpatía del elector con las distintas fuerzas políticas e ideológicas es el elemento de que orientara el sentido el voto; se crea así un vínculo de largo plazo”<sup>10</sup>.

De alguna manera esta dimensión ayuda a comprender el modo en que existe una continuidad y tradición en el apoyo a ciertos partidos en otras palabras permite entender los anclajes electorales a lo largo del tiempo.

#### **3.2.4. Características sociales y económicas**

Otra veta de explicación, al interior del “enfoque desde el actor”, es aquella que pretende establecer relaciones entre el voto y las Condiciones sociales y económicas del individuo. Esta veta llega a constituirse en una de las más abordadas y la primera en aparecer dentro la ciencia política y social.

Básicamente esta dimensión asume que el voto no se realiza al margen de las fuerzas sociales sino en medio de diferentes arbitrariedades y fuerzas que pesan sobre el elector. El estudio del voto en su interior demarca espacios claramente definidos y sitúa la decisión del electoral del individuo desde la pertenencia a un contexto o grupo social. Al respecto Anduiza (2009) sostiene que “la posición socioeconómica del individuo define su nivel de recursos e incide sobre sus valores y orientaciones políticas y por tanto sobre su comportamiento”<sup>11</sup>.

Como se señala, el papel de la posición socioeconómica del individuo llega a ser determinante dentro la comprensión del voto. Por ello es de interés fundamental tomar en cuenta como factores explicativos: el grupo social, el contexto socio cultural, los niveles de ingreso, el estado civil, el grupo religioso, la edad, el género, la ocupación, la residencia urbana o rural entre otros. La relación entre estos factores y el voto consideran a la política como expresión de conflictos económicos y sociales, cuyo origen se sitúa en la esfera de la producción.

Lazarsfeld, P. y Berelson B<sup>12</sup>. para la década del 50 en Norteamérica desarrollaron un conjunto de investigaciones para determinar porque la gente va a votar y porque vota por un candidato, estableció las diferencias que existen entre personas que votan por

---

<sup>10</sup> SÁENZ, José. “La decisión del elector: Partidismo, racionalidad económica y estructura social” en REIS, No 98, Abril-Junio, 2002, pág. 142.

<sup>11</sup> ANDUIZA, Eva; BOSCH, Agustín. Comportamiento político y electoral. Editorial ARIEL. S.A., Barcelona, 2009.

<sup>12</sup> LAZARSELD, P.; Berelson, B.; Gaudet, H.: El pueblo elige. Estudio del proceso de formación del voto durante una campaña presidencial, Ediciones tres, Argentina, 1962.

Republicanos y Demócratas, dando a entender que en los Estados Unidos es profunda la estratificación del electorado<sup>13</sup>.

Consecuentemente P. Lazarsfeld argumenta que la condición socioeconómica determina el curso electoral en los individuos, por ello los estratos bajos votarían por demócratas y por contraste los de estratos altos votarían por los republicanos, estableciendo un continuum entre condición socioeconómica y voto.

Dando continuidad a esta corriente, S.M. Lipset<sup>14</sup>, dentro la sociología norteamericana, empleo otra categoría y asegura que existe una relación entre las clases sociales y el voto llegando al punto de argumentar que existe una relación casi continua puesto que la distribución de la riqueza se constituye como la fuente más importante e interés y conflicto en las sociedades. Recurriendo a un variables socio demográficas como económicas Lipset presentó diferentes conclusiones: empleando la variable sexo, aseguro que son las mujeres las que asumen valores conservadores votando por partidos de derecha, también planteo que existen diferentes condiciones sociales que afectan a la votación por partidos de izquierda entre ellos el nivel de instrucción, la ocupación, el tradicionalismo, las generaciones, entre otros.

En el marco de la explicación de Lipset, se argumentó que existen mecanismos que permiten establecer la relación voto y clase, así Jacques Lagroye<sup>15</sup> las denomino formas de interiorización no inmediatas dentro un grupo: Interiorización de creencias, formación particular, asimilación de esquemas de interpretación del grupo, adopción de representaciones vigentes en su medio (jerarquías, actos legítimos e ilegítimos, etc). No obstante muchos autores identificaron que la relación entre medio social e individuo brindarían las pautas para entender el comportamiento del electorado, esta relación dio la oportunidad de identificar ¿qué clase de gente está dispuesta al cambio?, ¿qué influencias actúan para producir estos cambios? y ¿en qué dirección se ubican los cambios?

De algún modo estos elementos explicarían porqué las fuerzas políticas son un medio de representación de los intereses del grupo y las bases sociales de los partidos las conforman los electores.

En el marco de los condicionamientos sociales se introdujo la categoría de estructura social como factor explicativo del voto considerando que los individuos votan como resultado de la posición que ocupan dentro de la estructura social de un país. Por ello se tomó interés en comprender los clivajes o divisiones sociales que se constituyen en determinados momentos de la sociedad en clivajes (divisiones sociales o fracturas) que existen dentro de la estructura de las sociedades y suele ser determinante en las elecciones.

Generalmente los clivajes llegan a configurarse a partir de hitos históricos, como ejemplo se plantea que la revolución industrial generó conflictos entre burgueses y trabajadores

---

<sup>13</sup> Esta investigación se constituyó en un documento clásico que inauguro la influencia de las características socioeconómicas y psicológicas del electorado.

<sup>14</sup> LIPSET, S. M. El hombre político. Las bases sociales de la política. Madrid, Editorial Tecnos, 1987.

<sup>15</sup> LAGROYE, Jacques. Sociología Política. F.C.E., México, 1994.



configurando así clivajes de clase<sup>16</sup>. Siguiendo a Anduiza (2009) un clivaje es “Una división de la sociedad en dos bandos opuestos que está determinado por la posición de los individuos en la estructura social y que como es profundamente sentido por los individuos acaba configurando alineamientos entre los bandos de la sociedad y los partidos políticos”<sup>17</sup>. Estos clivajes se configuran a partir de “Hitos Históricos” se puede ejemplificar esta configuración a partir del siguiente cuadro:

Cuadro 1. Configuración de clivajes sociales

HITO HISTÓRICO	CONFLICTO GENERADO	CLIVAJE FINAL
Revolución Industrial	Burgueses y trabajadores	Clivaje de Clase social

Fuente: Elaboración sobre la base de Anduiza (2009)

Como ejemplo se puede mencionar que la revolución industrial produjo un conflicto entre burgueses y trabajadores, esta tensión provoca una fractura o clivaje de clase social y por tanto asumen una posición en la estructura social que se refleja en el apoyo partidario electoral. En muchas ocasiones la estructura de desigualdades de una sociedad llega a constituir clivajes (líneas de división) que en consecuencia se trasladan al campo de la vida política.

La estructura de clivajes en Bolivia, según Luis Tapia (2011) tiene un punto de partida que es el orden colonial, atravesando la época republicana y culminando en un “clivaje étnico - cultural” fundamentalmente. Cabe destacar que “la conversión de los clivajes sociales en políticos depende de la acción política, de la constitución de sujetos, de sus tácticas y estrategias”<sup>18</sup> así según Tapia no todo clivaje social se convierte en clivaje político esta dependerá de la acción de los sujetos.

Complementariamente autores como Torcal Mariano<sup>19</sup> establecen que “los vínculos entre los clivajes sociales y los sistemas de partidos emergen como consecuencia de la movilización y organización política de los sectores sociales afectados por las llamadas «revoluciones» industriales y nacionales, que tuvieron lugar durante los procesos de formación de las sociedades políticas contemporáneas” por tanto la organización política llega a ser la expresión de la relación entre clivajes y sistema de partidos.

Estos aspectos explicados hasta el momento, pueden o no pueden tener referencia empírica dentro de la realidad boliviana, sin embargo el uso de diferentes variables dentro una determinada elección permite identificar cuales adquieren valor explicativo para comprender el voto de los individuos.

Al respecto Key aseguró que existe una diversidad de presiones en el momento de votar mismas que no pueden reducirse a filiaciones partidarias o factores económicos, en él puede

<sup>16</sup> ANDUIZA, Eva; BOSCH, Agustín. Comportamiento político y electoral. Editorial ARIEL. S.A., Barcelona, 2009.

<sup>17</sup> Ibid. Pag 147

<sup>18</sup> TAPIA, Luis. El estado de derecho como tiranía. Ed. CIDES – UMSA. AUTODETERMINACION. Bolivia, 2011, pág. 39.

<sup>19</sup> TORCAL, Mariano. “Elites, clivajes y sistema de partidos en una democracia consolidada: España (1986-1992)” en REIS N° 69, Enero-Marzo, 1995, pág. 10.

influir la educación, el ingreso, el voto, el género “Votan en mayor proporción los hombres que las mujeres. El porcentaje de grupos que van a las urnas aumenta con la educación. Generalmente el interés por lo político disminuye según se baja en la escala profesional. El joven y el viejo presentan un entusiasmo menor que los años intermedios.”<sup>20</sup>

Por ello en un horizonte de largo plazo Key asegura que es común que existan cambios en las preferencias electorales, cuando esto ocurre son “elecciones críticas” porque producen diferentes tipos de conducta, y estos son constantes en el tiempo.

A pesar que estas miradas toman como base explicativa factores objetivos del individuo, un elemento que aparece tímidamente dentro el estudio del voto y, al parecer, esta positivamente relacionada con este es la: auto consideración de grupo o clase del sujeto.

Se argumenta la probabilidad de que es más importante tomar en cuenta la parte subjetiva del individuo que la ocupación objetiva en la comprensión de la formación del voto. “Tal vez el factor crucial no sea tanto la ocupación objetivo del sujeto como la propia opinión sobre su status social. Por ejemplo, un obrero que sea capataz, o aspire a serlo, puede, en consecuencia, identificarse con los intereses empresarios... Es probable, entonces, que la propia identificación de un individuo con determinada clase ejerza más influencia sobre su voto que su verdadera ocupación... La identificación subjetiva con un grupo social es más importante en la determinación del voto de un individuo que su ocupación objetiva No es de sorprender, puesto que aquí entra en juego un elemento actitudinal estrechamente relacionado con otros factores de igual índole que influyen sobre el voto”<sup>21</sup>.

La auto consideración de clase por parte del elector probablemente permite proporcionar una estructura mental que analiza y valora los hechos políticos<sup>22</sup> esta puede constituirse como un procesador de información puesto que a partir de ella compara la información que percibe.

Al respecto es importante rescatar las reflexiones que se llevaron a cabo sobre “el significado del yo”. George H. Mead, señala que las personas -actores- actúan no en función de lo que son, sino de lo que creen ser en función de su self<sup>23</sup>. El significado que puede asumir el “yo” dependerá de la autopercepción simbólica misma que se forma a partir de diferentes relaciones sociales. Esta autopercepción también puede actuar en el momento en que las personas atraviesan por algún proceso electoral en el cual procesan todos los contenidos simbólicos del contexto electoral.

Hasta el momento se puede sintetizar que el voto está determinado por factores de carácter objetivo y factores de carácter subjetivo.

A pesar de que resulta evidente que existió la aplicación de diferentes marcos de interpretación del fenómeno electoral en Bolivia, la visión predominante que guio la

---

<sup>20</sup> KEY, Valdimir. Política, partidos y grupos de presión. Instituto de estudios políticos. Madrid. Pág. 802.

<sup>21</sup> LAZARFELD, P; Berelson B.; GAUDETH H. El pueblo elige. Estudio del proceso de formación del voto durante una campaña presidencial. Ediciones Tres, Argentina 1962.

<sup>22</sup> ANDUIZA, Eva; BOSCH, Agustín. Comportamiento político y electoral. Editorial ARIEL. S.A., Barcelona, 2009.

<sup>23</sup> RITZER, George. Teoría sociológica Clásica. Ed. Impresos y Revistas, España, 1993.

explicación del voto es de tipo ecológico, en otras palabras los modelos de interpretación tomaron en cuenta aspectos macro de la realidad. En ese sentido Carlos Ichuta<sup>24</sup>, critica esta tradición puesto que los estudios del comportamiento electoral bajo variables macro concluyen reiteradamente en que el voto no cambia a largo plazo salvo sucesos coyunturales y elecciones específicas, que en opinión de Ichuta, “jamás” fueron estudiados, y si existe se privilegia la presencia del candidato político como factor explicativo fundamental, ejemplo Carlos Palenque, Max Fernández entre otros.

Actualmente existen aportes que sobrepasan la lectura porcentual de las elecciones y contribuyen resultados que permiten construir un modelo sociológico que permita interpretar el voto<sup>25</sup> en elecciones seleccionadas. De ahí que cobra importancia construir modelos de explicación del comportamiento electoral mediante datos recogidos de encuestas en un espacio y tiempo determinado sin dejar de lado los factores contextuales.

Después de todo, la dimensión de explicación del comportamiento electoral que se desarrolla hasta el momento toma en cuenta elementos sociales y económicos para la explicación del voto, sin embargo es necesario recalcar que “la idea de que la propia realidad social no es en sí misma determinante en la temática del comportamiento electoral, sino que está mediada por el elemento dinámico de la política: las acciones de los actores”<sup>26</sup>. En consecuencia la educación, los ingresos y la ocupación, particularmente se convierten en variables predictores para la explicación del comportamiento electoral.

Tratando de concentrar la atención en las variables predictores del comportamiento electoral anteriormente mencionadas, se argumenta que el adquirir conocimientos y desarrollar habilidades intelectuales resulta formulas básicas para enfrentarse al mundo político, al igual que motiva inquietudes y preocupaciones sociales. Al respecto “El nivel de estudios es un elemento central a la hora de facilitar habilidades cognitivas, los ciudadanos con niveles de estudios elevados tienen mayor capacidad de asimilar y procesar información política, interactuar en un grupo, tomar decisiones y enfrentarse a los procesos participativos”<sup>27</sup>. Las personas adquieren mayores conocimientos perciben cual es el desenvolvimiento del sistema y el modo en que afecta a sus intereses. Si bien un alto grado educativo motiva el interés por la política esto llega a ser relativo, puesto que no es una condición esencial.

Por otro lado, el ingreso también adquiere valor explicativo puesto que los individuos con mayores recursos económicos se interiorizan más en el ámbito de lo público y generalmente participan más en procesos electorales. Contrariamente los de más bajos ingresos económicos muy probablemente presente desinterés en lo político “Los ingresos son... una fuentes de recursos en la medida en que la satisfacción de necesidades permite dedicar más

---

<sup>24</sup> ICHUTA, Carlos. ¿"Voto por el candidato, no por el partido"? Personalización de la política y dinámica electoral urbana: México D.F. y La Paz - Bolivia en perspectiva comparada 1999-2002. Tesis para optar el grado de Maestro en ciencias sociales. México, 2004.

<sup>25</sup> VARGAS, Oscar; SARAVIA, Joaquín. Percepciones políticas y comportamiento electoral. UMSA, Carrera de sociología, Instituto de Investigaciones Sociológicas, La Paz - Bolivia, 2010.

<sup>26</sup> VARGAS, del Carpio, Oscar. “Voto, ocupación y clase media: el apoyo a Evo Morales” En Revista Ciencia y Cultura N° 26, Universidad Católica Boliviana, Junio La Paz-Bolivia, 2011, pág. 86.

<sup>27</sup> ANDUIZA, Eva; BOSCH, Agustín. Comportamiento político y electoral. Editorial ARIEL. S.A., Barcelona, 2009.

atención a asuntos políticos”<sup>28</sup>. No cabe duda que para la realidad boliviana este elemento no explica directamente el comportamiento y electoral de los individuos sin embargo llega a ser un elemento de discusión.

A su vez la ocupación, como una viable de explicación del comportamiento electoral ha identificado que esta se relaciona con diferentes valores políticos, así ocupaciones como las de obreros, trabajadores del hogar, no remunerados suelen votar por partidos de izquierda y los profesionales independientes o empleadores frecuentan apoyos a partidos de derecha. La ocupación llega a ser un componente principal de status socioeconómico ya que refleja la posición social del individuo y el contexto sobre el que se desenvuelve.

Sintetizando, esta perspectiva emplea diferentes variables relacionadas con las características que condicionan el voto de los electores, de forma específica se identifica que existen indicadores ecológicos como individuales para explicar el comportamiento electoral: se consideran a los indicadores ecológicos a aquellos donde la unidad de análisis no es el sujeto sino un agregado de individuos, una comunidad, un número total de personas residentes en una zona geográfica determinada.

Suelen ser medidas obtenidas a partir de datos poblacionales (censos, agencias, etc). Entre ellos tenemos al índice de desarrollo humano, índice de pobreza humana, índice de satisfacción de necesidades básicas entre otros. Por otro lado los indicadores individuales son aquellos donde la unidad de análisis es el sujeto, la información de estos indicadores se obtiene habitualmente a partir de entrevistas o es resulta de un levantamiento de datos concretos. Los más estudiados son pobreza y nivel socioeconómico, respecto al último es una medida multidimensional que se basa principalmente en la educación, ocupación, los ingresos y hace referencia al status o a la posición de prestigio que un sujeto ocupa en la sociedad, al más utilizado es el índice de nivel socioeconómico.

### 3.3. Significados de una distinción política: el modelo ideológico del voto Izquierda y Derecha

Una precisión importante al momento de realizar el análisis electoral es la distinción entre la izquierda y la derecha como valores políticos. Estas ideologías se han definido de dos maneras básicas: en función de los resultados que persigue y en función de los medios que utiliza. En función de los resultados la izquierda busca una mayor igualdad, y en función de los medios la izquierda busca mayor implicación del estado.

Sobre esta diferenciación existen y existirán diferentes significados, teóricamente se llevó a cabo diferentes estudios respecto a la validez de utilización de estas categorías que sin duda varían dependiendo los países en los que se las aplica. También se llevaron estudios de la auto ubicación ideológica de las personas, este aspecto no será empleado en la investigación. Los conceptos de izquierda y derecha, para efectos del trabajo, son empleados de forma descriptiva y no valorativa, por ello Norberto Bobbio, identifico que la línea que separa a la derecha y a la izquierda es la búsqueda de la igualdad.

---

<sup>28</sup> *Ibíd.* Pág. 44.

Entre tanto el voto puede estar destinado u orientado hacia diferentes valores políticos ya sea de izquierda como de derecha. Anduiza<sup>29</sup> recomienda que esta diferenciación lleve a un “modelo ideológico de interpretación del voto” que consiste en la identificación y voto a partidos de izquierda y de derecha por parte del elector. Recomienda también que no implica que esta diferenciación sea la más importante determinación del voto, sino es su influencia más cercana. Argumenta también, que si bien la posición social debe transformarse en voto, este modelo ideológico lo influye directamente.

Haciendo referencia y prestando mayor atención al “modelo ideológico del voto” y respecto al perfil ideológico de los partidos políticos es importante recordar que tanto las fuerzas políticas de izquierda como las de derecha no son unidades que existen por sí mismas, son posiciones relativas dentro un sistema de creencias, una coyuntura, un momento histórico así no es el contenido de una toma de posición que hace a las fuerzas políticas izquierdistas o derechistas sino es su distancia frente a otra.

El modelo ideológico del voto es asumido bajo estudios clásicos de Michigan, y en el documento se presenta como una opción de análisis para el comportamiento electoral.

Seleccionando un caso en Bolivia respecto a la identificación entre izquierda y derecha, Salvador Romero<sup>30</sup> señala que “El método consiste en privilegiar la autovaloración de los partidos... La derecha pone prioritariamente el acento sobre el orden, la paz, el trabajo, los valores tradicionales, el rechazo al extremismo de izquierda. Los grandes temas de izquierda son la liberación nacional... el rechazo al imperialismo... la defensa del lugar del estado en la producción, la participación activa del sindicalismo a las decisiones nacionales... la promoción de las clases populares”. En tal sentido una de las clasificaciones de estas fuerzas es a partir de la autovaloración que hacen las agrupaciones respecto a diferentes temáticas y también a través de la relación (distancia o cercanía) con las diferentes fuerzas que la rodean<sup>31</sup>.

Ejemplificando Aguilar Susana argumenta que “la lucha partidista es un conflicto entre clases y el hecho individual más impresionante acerca del apoyo político a partidos es que prácticamente que en todos los países de economía avanzada en donde existen grupos de bajos ingresos votan principalmente por partidos de izquierda mientras que los grupos más altos votan principalmente por partidos de derecha”<sup>32</sup>.

---

<sup>29</sup> ANDUIZA, Eva; BOSCH, Agustín. Comportamiento político y electoral. Editorial ARIEL. S.A., Barcelona, 2009.

<sup>30</sup> ROMERO B., Salvador. Geografía Electoral en Bolivia. Así votan los bolivianos. ILDIS – CEBEM, La Paz, 1993, pág. 251.

<sup>31</sup> La clasificación del significado de izquierda y de derecha puede orientarse mediante dos fuentes principales la auto clasificación de los partidos, línea de explicación que abordamos en el estudio y la identificación / significado de ser de izquierda como de derecha. Sobre esta última línea de explicación se emplea otras definiciones aplicativas del concepto de izquierda y derecha, puesto que la polarización política desde el método y el significado se la asocia a los efectos de cuestiones económicas y no económicas sobre el auto posicionamiento ideológico. Ver. DIEZ, Juan; García. Blanca. “El significado de ser de izquierdas en la España Actual”. En REIS, N° 45, España, 1989.

<sup>32</sup> AGUILAR, Susana. “Las nuevas bases de la política” en Benedicto Jorge y María I. Morán (Comps.) Sociedad y política, Ed. Alianza, 1995, pág. 207.

Es cierto que a la luz de la coyuntura actual el modelo ideológico del voto necesita ser re – considerado puesto que se vería recomendable llamar a las organizaciones políticas por su adscripción ideológica a diferentes corrientes políticas y ubicar con las actuales condicionantes histórico – sociológicas. También este modelo cobra mayor propósito de reconsideración cuando se pone en pie corrientes de corte indigenistas, sin duda estos nuevos escenarios deberán ser estudiados con nuevas investigaciones.

En consecuencia, para fines investigativos la aplicación de categorías de izquierda y de derecha tendrá una finalidad descriptiva, teniendo en cuenta sus contenidos se empleara la auto consideración que hacen los partidos o agrupaciones de sus contenidos discursivos y programáticos.

### 3.4. De la teoría a la matriz de análisis: Una aproximación conceptual al fenómeno social de estudio

El voto se manifiesta como un producto de diferentes mediaciones sociales en donde intervienen factores de carácter objetivo y subjetivo, por ello los individuos no están lejos de diferentes determinaciones en el momento de votar.

El análisis del voto a partir de las condiciones socioeconómicas en diferentes grupos sociales mediante variable como el nivel de instrucción, la ocupación, los ingresos y, últimamente, la auto consideración de clase son los cuatro polos básicos que caracterizan o determinan el voto de los individuos.

Mientras los tres primeros se caracterizan por ser factores de carácter objetivo, dicho de otro modo que pueden encontrarse en registros o ser procesados mediante diferentes técnicas, el último aparece como un factor de carácter subjetivo que parcialmente puede asociarse con el voto. Las cuatro formas parten de la realidad y circunstancia que tienen los individuos o agentes, y su expresión será la preferencia electoral sobre algún hecho político.

Así, en el estudio de la presente tesis, el comportamiento electoral de diferentes grupos sociales es tomado de manera *sincrónica*, como un espacio estructurado de preferencias cuyas propiedades dependen de las características socioeconómicas del individuo. Para que se comprenda la relación o asociación de las variables de estudio sobre el voto tiene que existir determinantes que lleguen a explicar o no el fenómeno.

Por eso la interpretación y explicación de los resultados electorales son el marco en donde se refleja las preferencias y en donde se estructuran modelos de decisión electoral y muy probablemente perfiles del votante.

Esta necesidad de identificación del ¿Por qué una persona vota como vota? impone la necesidad de tomar en cuenta factores sociales, económicos y subjetivos del individuo dentro un contexto político y social.

Entonces estos factores llegan a adquirir capacidad explicativa del comportamiento electoral, además que permite comparar si estas actúan de igual manera o no en diferentes contextos socioeconómicos.

Los condicionamientos socioeconómicos del individuo definen recursos, incide en sus valores, comportamientos y acciones, y por ello también se asocia en el acto de votar. En este caso lo "socioeconómico" programa una posible trayectoria en el voto y un apoyo a determinadas fuerzas políticas ya sean consideradas de izquierda como de derecha.

Aplicar esta perspectiva de manera comparativa a partir de en diferentes contextos permitirá encontrar diversas relaciones y asociaciones, siendo posible entrever también las diferentes preferencias y comparaciones.

#### **4. Objeto De Análisis Sociológico**

Una vez realizada la problematización y el marco teórico se construyó de manera específica el objeto de estudio y las hipótesis fundamentales que guiaran el estudio.

El objeto de estudio consiste en identificar el papel y la relación entre las condiciones socioeconómicas del votante, tanto el grado educativo, la ocupación, el nivel de ingresos y la auto consideración de clase en el apoyo a determinadas fuerzas políticas tanto consideradas de izquierda y de derecha, en las elecciones presidenciales del año 2005 en las zonas de Sopocachi Bajo y La Zarzuela dentro el municipio de La Paz.

##### **4.1. Delimitación del objeto de estudio**

a) Delimitación espacial.

La Investigación se concentró en las zonas La Zarzuela y Sopocachi Bajo de la Ciudad de La Paz, se seleccionó estas zonas porque presentan diferentes características socioeconómicas, permitiéndonos realizar ejercicios comparativos.

b) Delimitación Poblacional.

Son considerados todas aquellas personas de las dos zonas que participaron en los comicios electorales del año 2005 mayores de 18 años de edad.

c) Unidades de análisis.

Nuestras unidades de análisis son todas aquellas personas mayores de 18 años de diferente sexo, nivel educativo, condición ocupacional y nivel de ingresos que hayan votado en las elecciones del año 2005 y que residen tanto en la zona de Sopocachi Bajo como la zona de La Zarzuela.

#### **5. Hipótesis**

La investigación se guio por el presente cuerpo de hipótesis que permitieron abordar el objeto de estudio, la aplicación de instrumentos de información y el manejo de información.

##### **5.1. Hipótesis General**

El comportamiento electoral de ciudad La Paz en los últimos años demostró que los individuos de condición socioeconómica alta tienden a votar por fuerzas políticas de derecha e individuos que poseen una condicione socioeconómica baja tienden a votar por fuerzas políticas de izquierda. Es así que en las elecciones del año 2005 las zonas que se caracterizan por una condición socioeconómica alta apoyaron electoralmente a partidos de derecha y zonas con una condición socioeconómica baja apoyaron electoralmente a partidos de

izquierda. En consecuencia la condición socioeconómica de los electores de la zona de Sopocachi Bajo y de la Zarzuela está relacionada con el voto.

## **5.2. Hipótesis específicas**

El nivel de instrucción alcanzado por el elector asocia altos niveles de instrucción con opciones políticas de derecha y bajos niveles de instrucción con opciones de izquierda.

- a) El empleo o actividad al que se ocupa el elector tiende a asociar ocupaciones no calificadas inferiores con opciones de izquierda y ocupaciones calificadas con opciones de derecha.
- b) Los electores que poseen ingresos altos son más propensos a votar por opciones de derecha y los electores con ingresos bajos tienden a votar por opciones de izquierda.
- c) La auto identificación subjetiva o auto consideración de clase es uno de los elementos tendientes a determinar la orientación del voto, puesto que a pesar de la situación objetiva del elector este llega a tener mayor valor explicativo.

## **6. Metodología de Investigación**

### **6.1. Estrategia metodológica de la investigación**

Para realizar la investigación se diseñó una estrategia metodológica de tipo cuantitativa que contemplo la aplicación de encuestas, la revisión de fuentes primarias y secundarias y el análisis a partir de aplicaciones estadísticas que permitió describir y analizar los datos recogidos.

Durante algún tiempo el estudio del comportamiento electoral se caracterizó por establecer tradiciones y trayectorias electorales en diversos momentos de la sociedad. Por contraparte a estos estudios, también se señaló, que detrás de los datos generales existen dinámicas internas e individuales, hasta cierto punto, al momento de votar no logran evidenciarse. Por ello es necesario ingresar con instrumentos que permitan abrir nuevas perspectivas dentro la sociología política.

La metodología empleada permitió llevar a cabo un contacto directo con los sujetos y grupos investigados, por ello los datos proporcionados por las técnicas empleadas se orientaron a identificar variables o determinantes del voto en los grupos de estudio. Este proceso permitió analizar e interpretar los aspectos significativos del comportamiento electoral.

Es así que se pretendió comprender la forma en la que las personas votan como votan a partir de la puesta a prueba estadística de diferentes variables.

Esta propuesta de investigación se inserta dentro la búsqueda de los factores explicativos del voto y como parte del estudio de los procesos políticos que vive el país debe ser tratado en su dinámica permanente.

### **6.2. Fuentes de investigación**

Las fuentes de investigación principalmente se dividen en dos: Las fuentes primarias que se tomaran en cuenta serán: registro de las entrevistas, entrevistas con informantes clave, mismos que se orientaran a los residentes de los distritos de estudio. Las fuentes



secundarias tomadas en cuenta fueron: bibliografía especializada sobre el comportamiento electoral y la influencia de factores sociales y económicos sobre el voto, como también mapas de pobreza por distrito, indicadores sociodemográficos por zonas censales, guías electorales de circunscripciones, recintos y mesas, resultados electorales de la elección 2005 por mesas y zonas electorales. Además se revisó documentación de la Corte Departamental Electoral Sala Murillo y de la Corte Nacional Electoral.

### **6.3. Determinación del universo de estudio**

La investigación es el resultado del tratamiento y sistematización de datos recogidos en torno al estudio de dos zonas de estudio: Sopocachi Bajo y de La Zarzuela. Por lo que el criterio para seleccionar el universo de estudio empleado tuvo como fundamento los siguientes.

Los resultados electorales de muchas zonas de los distritos electorales de La Paz, expresaron votos que de algún modo llegan a tener correspondencia entre el nivel socioeconómico y el apoyo partidario. Como ejemplo, en zonas electorales en donde se las cataloga como “pobres crónicos” o “pobres recientes” llegaron a expresar voto hacia partidos que se consideran así de izquierda, y zonas en donde son “no pobres” expresaron resultados de apoyo que se consideran conservadores, a pesar de que en algunos casos existen variaciones muy cercanas.

Por consiguiente en el marco de la relación entre el perfil socioeconómico de las zonas y el apoyo partidario se decidió identificar el valor explicativo de la variable nivel de instrucción, ingresos y ocupación en el apoyo a partidos de izquierda y derecha.

El marco muestral tiene como base el uso la “Guía Electoral de Circunscripciones, recintos y mesas” proporcionada por la Corte Departamental Electoral Sala Murillo “Elecciones Generales y de prefectos 2005”; la cartografía censal, planos y mapas de las circunscripciones electorales y los . Estos resultados están desagregados a nivel nacional, departamental, provincial, municipal, de circunscripciones, distrital, zonal y al nivel mínimo por mesas electorales, otorgado por la Corte Nacional Electoral.

Paralelamente a la identificación de las circunscripciones y distritos tendrá como instrumento el uso de indicadores ecológicos que faciliten la comprensión del contexto de la formación del voto, y esta se integrara con indicadores individuales como la ocupación, los ingresos y la educación.

Para el primer indicador se tomó en cuenta los mapas de pobreza y datos censales realizando una radiografía del lugar. Una de las dificultades de esta identificación será que el corte del distrito electoral no es el mismo que al corte del distrito municipal, este problema se solucionara tomando en cuenta indicadores ecológicos a partir de las zonas censales.

La información que brinda el padrón electoral y los resultados electorales permitió realizar un registro o listado que comprende las unidades de nuestra población. Este marco está conformado por el conjunto de personas mayores a 18 años que votaron en las elecciones del año 2005 que residen en las zonas electorales de estudio del área urbana de la ciudad de La Paz. Por tanto se encontró que en las dos zonas de estudio existen un total de 14654 votantes que participaron en las elecciones del año 2005. Respectivamente corresponde

9925 votantes a la zona de Sopocachi Bajo y 4729 votantes a la zona de La Zarzuela, siendo esta la que conforma nuestro marco muestral o universo de población.

Una vez identificado las unidades de observación y el marco muestral, se determinó el tamaño de la muestra que consistió en definir el número de sujetos que se incorporará en la muestra y a los cuales se les aplicara las encuestas. La fórmula empleada es la siguiente se guía sobre la propuesta establecida por Rojas Soriano:

$$n = \frac{K * N * P * Q}{E^2(N - 1) + K * P * Q}$$

$$n = \frac{N}{\text{Total encontrado}}$$

Donde: *n* = Tamaño de la muestra  
*K* = Nivel de confianza  
*N* = Base de la muestra  
*E* = Margen de error  
*P/Q* = Proporciones

*SOPOCACHI BAJO:*

$$n = \frac{2,72 * 9925 * 55 * 45}{10^2 * (9925 - 1) + 2,72 * 55 * 45}$$

$$n = \frac{66815100}{999132} = 67$$

$$n = \frac{9925}{67} = \mathbf{148}$$

*LA ZARZUELA:*

$$n = \frac{2,72 * 4729 * 55 * 45}{10^2 * (4729 - 1) + 2,72 * 55 * 45}$$

$$n = \frac{31835628}{479536} = 66$$

$$n = \frac{4729}{66} = \mathbf{72}$$

El tamaño de la muestra que corresponde a ambas zonas fueron los siguientes: se trabajara con una muestra de 220 entrevistas distribuidas de acuerdo a la demarcación electoral, información obtenida de la Corte Nacional Electoral, siendo la distribución en las diferentes zonas de estudio la siguiente: Zona La Zarzuela 72 personas para entrevistar; y Zona de Sopocachi Bajo 148 personas para entrevistar.

Con la muestra definida se procedió a seleccionar a las personas, el procedimiento de muestreo se efectuó tomando en cuenta las unidades de análisis aplicando el muestreo no probabilístico, cabe aclarar que la construcción de la muestra se guio sobre operaciones y fórmulas de uso general característico de diferentes trabajos.

Este tipo de muestreo es de carácter dirigido en donde se seleccionó sujetos “típicos” mediante una cuidadosa y controlada elección de sujetos con ciertas características específicas que se identificaron en el planteamiento del problema. Se entrevistó a personas por rutas aleatorias bajo cuotas de sexo y edad. Se empleó como criterios los siguientes: que haya votado en la elección del año 2005 y que en esta elección haya residido en esa zona. El tener previo conocimiento de los elementos de la población nos permitió realizar unas cuotas que nos permitieron caracterizar a la población.

El nivel de confiabilidad para ambas zonas de estudio fue de 90% y con márgenes de error de 10% en las dos zonas.

Es importante aclarar que los objetivos de la investigación señalan comparar dos zonas con diferentes características socio económicas, para así desarrollar nuestra recolección de datos, por lo que se plantea los siguiente pasos:

- Estratificación de la población: Para realizar la comparación de las dos zonas de estudio se estratifico ambas poblaciones en función de: Mapa de Pobreza por zonas censales, la división se realizó al azar tratando de localizar zonas donde los indicadores socio demográficos sean diferentes entre ambos.
- División de los distritos: Al escoger los distritos electorales las dividiremos a cada una en áreas más pequeñas. Los limites y las áreas serán zonas censales.

#### **6.4. Recolección de datos**

El trabajo de campo aplicó una encuesta que permitió realizar una relevancia en los datos y apoyo a los propósitos del estudio. La significatividad y la relevancia fortalecerán las conclusiones, lo que producirá interpretaciones que aporten a la sociología política.

El procedimiento de construcción de la encuesta tuvo un trabajo exhaustivo debido a que se tenía que relacionar las variables de estudio, así ingresaron indicadores como sexo, edad, nivel de instrucción, ocupación, nivel de ingreso, identificación de grupo y apoyo electoral en la elección 2002 y 2005. Estas variables se las optimizaron a medida que se realizó la aplicación de este instrumento, una prueba piloto permitió medir el promedio que duraba la entrevista, así como mejorar muchas preguntas.

La boleta de encuesta cuenta con 12 preguntas distribuidas en 5 partes fundamentales<sup>33</sup>:

- Aspectos generales.
- Voto y factor de voto a partidos o candidatos de la elección el año 2005.
- Voto elección año 2002.
- Perfil del elector.
- Auto consideración de clase.

En este sentido se insertó las variables sexo y edad que nos facilitó observar las diferencias generacionales y etareas en el apoyo a fuerzas políticas como también relacionarla con otras variables. Particularmente la variable edad divide a los encuestados en seis categorías: a) 18-24, b) 25-34, c) 35-44, d) 45-54, e) 55-64, f)+64 años.

---

<sup>33</sup> Ver Anexo. Boleta de encuesta.

Con base en esta clasificación las orientaciones de los electores se registran bajo un listado de fuerzas políticas (partidos - candidatos) que participaron en las elecciones del año 2005: a) FREPAB - Eliceo Rodríguez, b) MAS - Evo Morales, c) MIP - Felipe Quispe, d) MNR - Michiaki Nagatani, e) NFR - Gildo Angulo, f) PODEMOS - Jorge Quiroga, g) UN - Samuel Doria, h) USTB - Néstor García. Teniendo en cuenta ello la variable nos permite clasificar la orientación del voto de los entrevistados.

Con base en las significaciones que trae el voto de los electores la variable factor de apoyo político se erige como otro de los criterios de distinción fundamentales para decantar entre las personas que consideran votar por personas, ideología o tradición política reflejada en el partido. La variable divide a los entrevistados en tres categorías: a) El candidato, b) El programa, c) El partido.

La orientación del voto suele reflejar continuidades o rupturas en el apoyo, en este sentido se incorpora la variable "Voto del 2002" que brinda un clasificación de las personas que mantuvieron o cambiaron el apoyo en las elecciones. Esta variable actúa de manera secundaria dentro del propósito del estudio, sin embargo aun así vimos necesario incluirla en función de las fuerzas políticas que participaron en esa elección: a) ADN -Ronald MacLean, b) MNR - Sánchez de Lozada, c) MIR - Paz Zamora, d) CONDEPA -Valdivia, e) UCS - Jhonny Fernández, f) Libertad y Justicia - C. Obregón, g) MAS - Evo Morales, h) MCC - Rene Blattmann, i) MIP - F. Quispe Mallku, j) NFR - Reyes Villa, k) PS - Rolando Morales.

El perfil social de los electores y su relación con su apoyo político nos lleva a incluir variables que identifican el perfil socioeconómico de los electores. Así que se incluyó la variable nivel de instrucción para observar si un mayor o menor grado educativo llega a relacionar el apoyo a fuerzas políticas, estas las dividimos en las siguientes: a) Ninguno, b) Educación pre escolar, c) Primaria (Básico, intermedio), d) Secundaria (Medio), e) Educación Técnica, f) Educación Universitaria.

Así también es importante que se observe la ocupación objetivo del entrevistado puesto que permite identificar la posición que tiene dentro el mercado de trabajo. Las categorías ocupacionales introducidas dentro del instrumento siguen la clasificación empleada por el Instituto Nacional de Estadística (INE) y las clasificamos de la siguiente manera: a) Dirección en la administración pública y empresas, b) Profesionales, científicos e intelectuales, c) Técnicos y profesionales de apoyo, d) Empleados de oficina, e) Servicios y vendedores del comercio, f) Industria extractiva, construcción, industria manufacturera, g) Operadores de instalaciones y maquinarias, h) Trabajadores no calificados, i) Trabajador familiar o aprendiz sin remuneración.

En muchos estudios para observar la posición el mercado de trabajo se utiliza la variable salario, en esta oportunidad la variable ingresos solo se concentrara en relacionarla con la ocupación, así la dividimos en la siguiente categoría: Nivel de ingreso mensual que recibe.

Dentro de la sociología política el estudio del voto toma en cuenta las variables objetivo (instrucción, ingresos, ocupación) porque permite una clasificación, no obstante nuestro instrumento de recolección de datos incluirá la variable identificación subjetiva de grupo que

identifica la opinión del sujeto respecto a su posición dentro de la estructura social, de ese modo después de una prueba piloto se clasificó en las siguientes categorías: a) Clase Alta, b) Clase Media Alta, c) Clase Media, d) Clase Media Baja, e) Clase Baja.

La encuesta fue desarrollada mediante entrevistas personales en lugares de bastante concurrencia de personas y en domicilios.

### **6.5. Estrategia de análisis de datos**

En muchas oportunidades se observa que los estudios del comportamiento electoral llegan a confundir la interpretación de los que sucedió en una elección particular. Es necesario diferenciar dos niveles de análisis: a) un nivel de análisis de los resultados de las elecciones y b) un segundo nivel de análisis que comprende los resultados electorales.

No se debe perder de vista que el hilo de interpretación de los resultados debe guiarse sobre la base de la siguiente pregunta ¿Por qué la gente vota como vota?. Por ello la técnica que nos permitió recoger los datos fue la encuesta, mismo que nos permitió elaborar modelos explicativos del comportamiento electoral.

Así llevo a cabo el relevamiento de la información y se procedió a realizar la codificación y edición de los datos para una adecuada transcripción y sistematización de la información. Una vez concluida la fase de recolección de datos se procedió a codificar los datos ordenándolos y clasificándolos, este procedimiento permitió asignar a las categorías que comprende la encuesta número o signos para vaciarlas en las matrices SPSS.

Con el vaciado y la agrupación codificada de datos se estableció algunas pruebas estadísticas tomando en cuenta la influencia que adquieren variables independientes como educación, ingresos y ocupación sobre el comportamiento de los electores.

Sobre la estructura de una base de datos que es el resultado del trabajo de campo se realizara análisis de frecuencias de datos, tablas de contingencia, análisis de correspondencia que nos permitirá acercarnos a los propósitos del estudio.

Fundamentalmente se aplicó el test de chi cuadrado para identificar la asociación de las variables de estudio. También es conocida como prueba de independencia que nos permite determinar si existe una relación entre dos variables. Los datos hallados no pretenderán buscar solo una constatación, sino se orienta a lograr una interpretación de los hechos ocurridos

No perdiendo de vista las recomendaciones metodológicas de ANDUIZA Eva (2009)<sup>34</sup>, es útil en el análisis de datos de la encuesta responder a las preguntas de la investigación y establecer los factores que influyen o no del comportamiento electoral. Muchas veces, como menciona Anduiza, el pretender establecer inferencias ha producido una separación de enfoques *“Por un lado se desarrolla un análisis micro a nivel individual (a partir de datos de*

---

<sup>34</sup> ANDUIZA, Eva; BOSCH, Agustí. Comportamiento político y electoral. Editorial ARIEL S.A., Barcelona, 2009.

encuesta), y por otro, análisis macro a nivel sistémico o agregado (a partir de resultados electorales)<sup>35</sup>

Siguiendo el aporte de Anduiza Eva (2009) la autora propone dos modelos de análisis de los resultados electorales que se presentan en el siguiente cuadro.

Cuadro 2. Modelos de análisis e interpretación de resultados electorales

TIPO DE ANALISIS	ALCANCE INTERPRETATIVO	RECURSOS
<b>DESCRIPTIVO</b>	Descripción de lo que ha pasado - Fragmentación y concentración del voto - Cambios entre elecciones y competitividad	Se realiza sobre datos oficiales y puede incluir comparación con otras elecciones
	Explicar los resultados del ¿Por qué paso lo que paso?	Hace referencia a otros aspectos de las elecciones: candidatos, tipo de elección, situación socioeconómica y otros.
<b>EXPLICATIVO</b>	Si se estudia una sola elección	Importante tomar en cuenta variables territoriales
	Si se analiza simultáneamente estudiar varias elecciones	- Comparación diacrónica a lo largo del tiempo. - Comparación sincrónica entre distintos países.

Fuente: Elaborado en base a Anduiza Eva (2009),

Los dos modelos de análisis e interpretación de los resultados electorales son de tipo:

- *Descriptivo*: que hace énfasis en la fragmentación del voto y los cambios entre elecciones junto a la competitividad electoral. Emplea como recursos los datos oficiales que generan los órganos oficiales electorales, esta puede incluir comparaciones con otras elecciones.
- *Explicativo*: El modelo de análisis de tipo explicativo contiene tres variantes: La primera explica los resultados del ¿Por qué paso lo que paso? y hace referencia a otros aspectos de las elecciones tanto candidatos, tipo de elección, situación socioeconómica entre otros; La segunda variante estudia solo una elección, esta recomienda tomar en cuenta variables territoriales; y la tercera variante analiza simultáneamente varias elecciones a partir de comparaciones diacrónicas o sincrónicas.

Por tanto, y teniendo en cuenta lo explicado anteriormente, la estrategia de análisis de datos pretende ser de carácter explicativa empleando variables territoriales y apoyándose sobre la construcción de diferentes indicadores estadísticos traducidos en pruebas de chi cuadrado. Este análisis pretendió tomar en cuenta el rol de las características individuales del votante como de las características del contexto.

El análisis no pretende limitarse a un solo nivel, más al contrario pretende compartir estos diferentes niveles de interpretación.

<sup>35</sup> *Ibíd.* Pág. 77.

## CAPÍTULO 2. ELECCIONES, PARTIDOS POLÍTICOS Y VOTO

### 1. Apertura Democrática: Nueva Institucionalidad

Bolivia en los años 70 vivió el golpe de Estado iniciado por Hugo Banzer Suárez, fueron alrededor de 8 años que esta fracción militar gobernó el país se considerado como el periodo de gobierno más largo en la historia de las dictaduras en Bolivia. Para 1978 se realizó elecciones en el país con el objetivo de iniciar la democratización del sistema político, a pesar de que se presentaron diferentes candidaturas oficialistas al gobierno. Fueron las formulas oficialistas a la cabeza de Pereda Asbún quienes obtuvieron el triunfo en estas elecciones, este fue una victoria electoral sumamente dudosa, debido al escandaloso fraude electoral que propiciaron el gobierno y las F.F.A.A. ya que el número de inscritos era inferior al número de votos emitidos. Este fraude motivo a que el General de Aviación de las Fuerzas Armadas Juan Pereda Asbún, Ministro del Interior de Banzer, inicie un Golpe de Estado en su contra quien tuvo que ceder puesto que existían demasiadas presiones internas lo que debilito su gobierno. Estando asilado en noviembre de 1978 las Fuerzas Armadas se pronuncian a favor de David Padilla quien se compromete a realizar elecciones para 1979, anunciando públicamente que no intervendría en el proceso electoral ni tampoco financiaría ninguna candidatura que se presente.

La realización de las elecciones de 1979 tuvo como característica principal: la transparencia. Con la presencia de ocho candidaturas se inició las elecciones después de un largo periodo de postergación. La (Unión Democrática y Popular) UDP que fue la coalición MNR – I de Hernán Siles, MIR de Jaime Paz y el PCB obtuvieron el 31.2% de la votación nacional, supero a MNR Alianza quien logro el 31.1%, a su vez participan otros partidos con muy bajos niveles de votación como el Partido Demócrata Cristiano (PDC) que tuvo como candidato a Luis Ossio, el Partido Revolucionario Autentico (PRA) con el candidato Walter Guevara, el Frente Revolucionario de Izquierda (FRI) de Oscar Zamora Medinacelli, Acción Democrática Nacionalista (ADN), y Partido Socialista 1 (PS-1)<sup>36</sup>.

Tal como lo demuestran los resultados de las elecciones del año 1979 ninguno de los candidatos que se presentó obtuvo la mayoría absoluta exigida constitucionalmente para ser Presidente, correspondía al congreso elegir entre los primeros candidatos que obtuvieron la mayor votación, sin embargo debido a una discusión del número de parlamentarios entre los partidos que no tuvo solución motivó a que el congreso opte por nombrar al Presidente del Senado, Guevara, como Presidente interino de la República con el objetivo de llamar a otra elección.

Para 1979, en medio de la espera de elecciones, Natusch Busch organiza un golpe de Estado que tuvo el rechazo de sectores sociales, partidos, a nivel internacional e incitó a que la

---

<sup>36</sup> Salvador Romero. Geografía Electoral en Bolivia. Así votan los bolivianos. ILDIS – CEBEM, La Paz, 1993.

Central Obrera Boliviana declare una huelga general. Frente a este rechazo general de diferentes sectores y organizaciones N. Busch desistiendo de sus intenciones entrega el gobierno al parlamento, quien nombra a Lidia Geyler como Presidente Interina de la República con la función de convocar a elecciones presidenciales para el año 1980.

La crisis económica y financiera fue el escenario en el cual se desarrolló las elecciones convocadas por la Presidente Interina, fue también un elemento llamativo la disminución del número de votantes en relación a elecciones de 1979, existe una disminución de más de 200,000 votantes y los votos blancos aumentan.

Las elecciones llevadas a cabo por convocatoria de Lidia Geyler presentaron los siguientes resultados: La UDP logro el 34.05% de votos, el MNR logro 17.09% votos, el PRA alcanzo 2.44% votos, el (MNR-Unión) MNR – U tuvo el apoyo de 1.64% votos, el AFIN – MNR alcanzo 1.15% de votos<sup>37</sup>.

Para 1980 la Unión Democrática Popular (UDP) obtuvo la mayoría de la votación y disponía de la mayoría relativa del parlamento. Frente a diferentes amenazas provenientes del ejército, de manera sorpresiva el General García Meza conmina a Geyler a dejar sus funciones de gobierno instando el golpe contra la Presidente Interina.

El gobierno militar entrante se caracterizó por la violencia, resultado de este actuar muchos dirigentes de izquierda fueron asesinados, entre ellos el líder del Partido Socialista I, Marcelo Quiroga Santa Cruz. Para agosto de 1981 las denuncias de vinculación de García Meza con el narcotráfico, la falta de apoyo internacional, la ausente aceptación de la sociedad civil y el alzamiento de centros militares en Cochabamba y Santa Cruz obligaron a que Meza renuncie.

Los gobiernos posteriores tanto de Celso Torrelio y Guido Vildoso estuvieron acompañados por una fuerte crisis económica y el descontento generalizado. Frente a ello la Presidencia Interina de Vildoso y el Congreso de 1982 definieron reconocer y constitucionalizar los resultados de las elecciones llevadas a cabo en el año 1980 en donde la UDP obtuvo mayor votación.

En 1982, bajo la Presidencia de Hernán Siles Suazo y la Vice Presidencia de Paz Zamora, la UDP contó con el apoyo de diferentes sectores: Confederación de Empresarios Privados de Bolivia, Fuerzas Armadas y diferentes sectores sociales exigieron la democratización del país, surgiendo este gobierno con un apoyo social e internacional. Por otro lado levantó una serie de discusiones al interior de las organizaciones de la sociedad civil respecto a apoyar o rechazar el gobierno entrante<sup>38</sup>.

Hernán Siles tuvo las suficientes garantías como para emprender la democratización del país así exigido por diferentes sectores sociales, sin embargo este gobierno es el producto de gobiernos militares que no demostraron estabilidad política ni económica. Así que la gestión

---

<sup>37</sup> ROMERO, Salvador B. Geografía Electoral en Bolivia. Así votan los bolivianos. ILDIS – CEBEM, La Paz, 1993.

<sup>38</sup> Tal es el caso de la Central Obrera Boliviana, donde se discutió tres tesis respecto al gobierno entrante. Ver. CALLA, Ricardo. “La encrucijada de la COB: Temas del movimiento obrero boliviano en la coyuntura democrática, 1982”, En LASERNA, Roberto. Crisis, Democracia y Conflicto social. Acción Colectiva en Bolivia 1982 – 1985, CERES, Bolivia, 1985.



de Siles estuvo marcada por una crisis económica, social aguda, descontrol de las finanzas públicas, hiperinflación, entre otros y por la falta de un proyecto claro de transformación estatal que sobrepase los programas de corto plazo al que se acostumbró<sup>39</sup>.

La crisis económico – financiera tuvo efectos políticos, puesto que generó el desencanto de la población hacia el partido de gobierno, hecho que produjo que en las elecciones de 1985 el electorado boliviano apoye otras fuerzas políticas.

En opinión de Romero<sup>40</sup> “El electorado urbano, pilar de la UDP y del PS-1, dejó el ala izquierda. En cambio, las urnas rurales sortearon algo mejor la crisis... Aunque en 1985 las zonas campesinas de pequeña propiedad castigaron a la izquierda, en años posteriores no conservan su preferencia por alternativas de derecha”. El impacto político que tuvo la crisis financiera afectó al apoyo a diferentes partidos, de modo tal que el electorado presentó variaciones en futuros comicios.

Interiormente la UDP atravesó enfrentamientos derivando en una falta de política de gobierno y falta de estrategia que logre sobreponerse a la mayoría parlamentaria del ADN. En medio las presiones de los sindicatos, los partidos de oposición exigieron la renuncia de Siles y convocatoria a elecciones anticipadas acortando de esa manera la gestión de la UDP. Con mediación de la iglesia el gobierno de turno aceptó acortar su mandato y convocar a nuevas elecciones.

Durante más de 20 años la política boliviana se caracterizó por un marcado autoritarismo de los gobiernos militares que impidieron desarrollar transformaciones institucionales y consolidar la democracia. No cabe duda que gran parte de los problemas estructurales que se vivió durante estos años están relacionados con desafiar la crisis del Estado de 1952 cuyos principios de gestión estuvieron caracterizados por un fuerte control del estado en la economía.

Durante los años 80 se vio un progresivo agotamiento del “autoritarismo y los intentos de transformación institucional llevadas a cabo desde al año 1982 motivo a que diferentes sectores debatan transformación del estado boliviano. De la misma manera uno de los temas de discusión fue la fuerte crisis económica entre los años 1984 y 1985.

La convocatoria a elecciones en 1985 tuvo amplia recepción por parte de los partidos, se inscribieron alrededor de 24 candidaturas que postularían a la presidencia de la República, de este número 11 fueron excluidos por no presentar certificados de solvencia fiscal. De las 18 candidaturas formalmente constituidas para participar en los comicios se encontraron las siguientes: Acción Humanista Revolucionaria (AUR), Acción Democrática Nacionalista (ADN), Acción Cívica Popular (ACP), Alianza Renovadora Nacional (ARENA), Falange Socialista Boliviana (FSB), Frente del Pueblo Unido (FPU), Fuerza Nacional Progresista (FNP), Izquierda Unida (IU), Movimiento de Izquierda Revolucionaria (MIR), Movimiento Nacionalista

---

<sup>39</sup> CASTRO, Juan; GÓMEZ, Walter. “Crisis económica y perspectivas de la democracia”, En MAYORGA Fernando (comp.) Democracia a la deriva. Dilemas de participación y comportamiento social en Bolivia. CLACSO – CERES, La Paz, 1987.

<sup>40</sup> ROMERO, Salvador. Geografía electoral de Bolivia. CARASPAS – FUNDEMOS, Bolivia, 1998, pag28.

Revolucionario (MNR), Movimiento Nacionalista Revolucionario de Izquierda (MNR-I), Movimiento Nacionalista Revolucionario de Izquierda Uno (MNRI-1), Movimiento Nacionalista Revolucionario – Vanguardia 9 de abril (MNR-V), Movimiento Revolucionario Tupaj Katari (MRTK), Movimiento Revolucionario Tupaj Katari de Liberación (MRTKL), Partido Demócrata Cristiano (PDC), Partido Obrero Revolucionario (POR), Partido Socialista 1 (PS-1).

La crisis económica y financiera incitó y condicionó que el electorado busque salidas prácticas a los problemas que atravesaba vivía, el cálculo y el razonamiento de su situación incitó que el voto sea un cálculo económico, es muy posible que el enfoque de los votantes se hubiese movido bajo reflexiones de costo beneficio. La percepción que posee el elector de la situación política del país, la percepción prospectiva que posee el elector de la situación económica del país y la capacidad del gobierno elegido de algún modo resultó en que el elector asuma un “realismo” frente a su posición de votar dejando de lado promesas maximalistas y apostando a salidas prácticas.

Al contraste Lozada Blihtz<sup>41</sup> haciendo referencia a las elecciones de 1985 asevera que el tránsito de discursos mesiánicos a discursos pragmáticos se debió sobre todo a la coyuntura que vivía al país y al como esta afectaba al electorado. “En 1985, respecto a la UDP, frente a los discursos de promesas maximalistas el electorado prefirió el realismo que exigía sacrificios y un costo social orientado por decisiones tecnocráticas; frente al enfoque ideológico de carácter izquierdista, prefirió el pragmatismo que imponía orden y estabilidad... prefirió dejarse seducir por el discurso que sustentaba la responsabilidad y la eficiencia como los principales valores de gobierno...”. La alianza electoral que hicieron el MNR y ADN fue fruto de la expresión del electorado que buscaba salidas prácticas y fruto de un discurso que otorgaba responsabilidad, sacrificio y costo social al votante.

Por consiguiente, las elecciones desarrolladas el año 1985 inauguraron un nuevo periodo que permaneció hasta los inicios del siglo XXI. El electorado rechazó propuestas de izquierda y concentró su apoyo en opciones políticas de Derecha. Así lo demuestran los resultados. Por tanto el MIR resultó con 8.8%, MNR-I con 4.7%, el FPU (alianza PCB – MBL y MIR) junto a y PS-1 alcanzaron variaciones del 22%.

Los once partidos restantes (Acción Humanista Revolucionaria, Acción Democrática Nacionalista, Acción Cívica Popular, Alianza Renovadora Nacional, Falange Socialista Boliviana, Fuerza Nacional Progresista, Izquierda Unida, Movimiento de Izquierda Revolucionaria, Movimiento Nacionalista Revolucionario de Izquierda Uno, Movimiento Nacionalista Revolucionario – Vanguardia 9 de abril, Movimiento Revolucionario Tupaj Katari, Movimiento Revolucionario Tupaj Katari de Liberación, Partido Demócrata Cristiano, Partido Obrero Revolucionario) quedaron reducidos a cifras por debajo del 2%.

Sin embargo en el caso de ADN este duplicó su peso electoral respecto a las elecciones de 1980 y consiguió la mayor transferencia de votos entre una elección y otra. De algún modo, así como el ADN, muchos frentes políticos obtuvieron relativos porcentajes debido a la crisis de los partidos que se consideran así de izquierda. “El desplazamiento del temario electoral

---

<sup>41</sup> LOZADA Blihtz, Saavedra Marco. Democracia, Pactos y Elites. Genealogía de la gobernabilidad en el neoliberalismo. IINCIP, La Paz, 1998, pag.23.

de las cuestiones políticas hacia los temas económicos entre 1980 – 1985 explico la caída de la izquierda”<sup>42</sup>

Entre tanto el MNR y ADN firmaron un pacto en octubre de 1985, el Pacto por la Democracia, que formalmente se concentró en los siguientes puntos: Defensa de la democracia representativa, participativa y pluralista, señalamiento de los objetivos políticos, sociales y económicos necesarios para la modernización del estado, aprobación de una Ley de Descentralización Política Administrativa, formulación de normativa que regule la actividad de los partidos políticos, buscar mecanismos que frenen la hiperinflación, consolidación de la confianza externa en los compromisos del estado con organismos financieros internacionales, entre otros. Como resultado del “Pacto por la democracia” los dos partidos controlaron el 96% del senado y el 64% de diputados.

Entre las medidas introducidas por el gobierno electo es preciso destacar aquellas que se insertan dentro del sistema político. Se destacan las siguientes reformas que hacen a la administración electoral: limitar el ingreso al congreso sólo a los partidos que en un departamento obtengan en la votación una cifra repartidora completa, impulsar a que los ciudadanos con derecho a voto se registren con cedula de identidad o libreta de servicio militar, concentrar la representación a las cortes electorales en los tres partidos más votados en las elecciones de 1985, impulsar a que los partidos presenten una lista de militantes que no obtuvieron presencia parlamentaria.

El gobierno de 1985-1989 introdujo mecanismos que avanzan hacia la democratización del sistema político que para Antonio Mayorga<sup>43</sup> fue muy diferente a lo que ocurrió con la UDP “La democratización del sistema político que en la fase del gobierno de la UDP se inclinaba por las poderosas presiones del sindicato no hacia la instauración de mecanismos de control político económico... experimentando un proceso de limitación de las reformas participativas dentro de los marcos de la democracia representativa”.

Entre los años 1980 y 1989 la alineación política de los partidos estuvo caracterizada por la presencia de diferentes bloques ideológicos.

Cuadro 3. Partidos de izquierda y derecha, Elecciones 1980 y 1989

	Elecciones	Partidos de izquierda	Partidos de derecha
Elecciones	1980	PS1 / PUB / PRIN - A / MITKA - UDP - FPR / AFIN - MNR / MITK 1	ADN / PARA / MNR - U / FSB / MNR
	1985	MIR / MRTKL / MRTK / AUR MNR - V / IU / MNRI / POR / PDC / FND / MNR - 1	ACP / ARENA / FSB / MNR / ADN

<sup>42</sup> ROMERO, Salvador. Geografía electoral de Bolivia. CARASPAS – FUNDEMOS, Bolivia, 1998, pág. 30.

<sup>43</sup> MAYORGA, Antonio. Democratización y modernización del estado en Bolivia. CEBEM, N°4, 1991, pág. 22.

	1989	MRTKL / FULKA / CONDEPA / MIR / MIN / PS 1 / IU	FSB / ADN / MNR
FUENTE: Construido en base a datos de Salvador Romero Ballivian.			

Entre bloques de izquierda y bloques de derecha, todos estos con sus diferentes matices participaron en elecciones consecutivas a lo largo de diez años.

A comienzos de los años 90 los diferentes indicadores sociales presentaban una sociedad boliviana con fuertes desequilibrios y desigualdades. En comparación con países del entorno cercano, en Bolivia existió una persistencia de las condiciones de pobreza: el índice de desarrollo humano fue el más bajo de la región (0,589), la esperanza de vida alcanzó a los 60 años, por cada 1000 niños nacidos 337 morían siendo el más alto de la región, estas disparidades profundizaron la brecha económica<sup>44</sup>.

En este escenario se desarrollan las elecciones el año 1989, donde participaron diez frentes políticos. Se destaca la participación de partidos de corte Katarista como el MRTL y FULKA, sin embargo estos frentes no están lejos del distanciamiento de la población hacia partidos de izquierda.

La campaña electoral puso énfasis en las reformas económicas con la clara intención de consolidar un modelo de desarrollo, el voto expresó un apoyo a las reformas de corte estructural. El MNR bajo la candidatura de Sánchez de Lozada triunfó con 23%, ADN 22,6% de votación, el MIR de Jaime Paz alcanzó el 19.6% de apoyo electoral, la candidatura más apoyada fue la del MNR, siguiendo la del ADN y MIR consecuentemente. También se encuentra la candidatura de Conciencia de Patria CONDEPA ocupando un cuarto lugar.

Los demás frentes como el PS-1 mostraron un bajo perfil dentro del análisis de los resultados, le sigue el MRTKL y FULKA, Falange Socialista Boliviana (FSB) y el MIN todos con menos del 3% de votación.

Después de las elecciones prosiguió negociaciones entre partidos en donde la alianza entre MIR y ADN propuso y posicionó como candidato a Jaime Paz Z. como Presidente de la República, esta negociación se llamó Acuerdo Patriótico. Un claro énfasis en la economía de mercado caracterizó la gestión de Paz Z., a su vez se llevaron elecciones municipales.

Cumplido el mandato del Acuerdo Patriótico, el año 1993 se desarrolló las elecciones a Presidente de la República de Bolivia. A esta contienda electoral participaron el MNR, Acuerdo Patriótico (AP), CONDEPA, Unidad Cívica y Solidaridad (UCS), Movimiento Bolivia Libre (MBL) particularmente.

<sup>44</sup> GREBE, Horst. "La crisis del patrón de desarrollo y la reforma del Estado". En Reformas Estructurales en Bolivia, FUNDEMOS, 1998.

Sánchez de Lozada, candidato por el MNR, resulta victorioso tras realizarse las elecciones obteniendo un 33,8% de apoyo, AP con la candidatura de Banzer logro el 20%, CONDEPA 13.5%, UCS 13.1% respecto al escrutinio general.

Una línea de reformas estructurales estuvieron presentes en la gestión presidencial del MNR, entre ellos la sanción de la Ley de Declaratoria de Necesidad de Reforma de Constitución Política del Estado, la presentación del Plan de Todos, en opinión de Stefan Fost<sup>45</sup> fue uno de los proyectos más ambiciosos de modernización del país después de la reforma de 1952 y entre ellas está la reforma del sistema electoral, la democratización del sistema de partidos políticos y el fortalecimiento del poder legislativo.

Por un lapso de 20 años<sup>46</sup>, desde los inicios de los noventa, se llevaron a cabo elecciones que mostraron relativos cambios en la renovación política del poder ejecutivo y poder legislativo. En ocasiones se produjo la sucesión constitucional, el acortamiento presidencial y la realización de elecciones anticipadas.

En ese contexto se desarrolló las elecciones de 1997 que llevaron al ADN a posicionarse dentro del gobierno, este partido concentro el 22.3% de la votación nacional, le siguió el MNR con 18.2%, CONDEPA 17.2%, MIR 16.8 y UCS 16.1%. En medio de una crisis social durante la gestión del ADN, Banzer, obligado por problemas de salud, cede el año 2001 el poder a su Vicepresidente Tuto Quiroga quien cumplió hasta el año 2002 la gestión de gobierno de Acción Democrático Nacionalista.

La gestión de ADN no se desmarco de las políticas de profundización del libre mercado, y dio continuidad, entre algunos elementos, la privatización de la industria petrolera en Bolivia iniciada en el gobierno de Sánchez de Lozada mediante la promulgación de la Ley de Capitalización, Ley de Hidrocarburos, y Ley de Privatización<sup>47</sup>.

Junto al deterioro gubernamental se llevó a cabo la elección presidencial del año 2002, que a 20 años de democracia, fue una de las elecciones que marco ruptura porque las fuerzas política que predominaron en elecciones anteriores (MNR, ADN y MIR) no tuvieron la preferencia vista anteriormente , fue notorio la debilidad de los programas de gobierno presentados, así un característica principal fue la falta de argumentos que apunten a la transformación en la organización política del estado, salvo algunos casos de fuerzas políticas<sup>48</sup>.

A pesar de ello se observó el triunfo del Movimiento Nacionalista Revolucionario (MNR), quien con un 20.8% de apoyo electoral conquisto el aparato administrativo a la cabeza del Ex-Presidente Sánchez de Lozada y en compañía del Vicepresidente Carlos D. Mesa. El Movimiento al Socialismo (MAS) resulto con un segundo puesto que se expresó en 19.4% de

---

<sup>45</sup> JOST, Stefan. "La modernización del sistema político entre 1993 y 1997". En Reformas Estructurales en Bolivia, FUNDEMOS, 1998.

<sup>46</sup> Para un balance de la democracia en Bolivia desde diferentes perspectivas ver Opiniones y Análisis. 25 años de democracia en Bolivia. Tomo I-Nº 87, Tomo II-Nº 88, FUNDEMOS, Hanns Seidel S. La Paz, octubre 2007.

<sup>47</sup> VILLEGAS, Carlos. Privatización de la Industria Petrolera en Bolivia. Trayectoria y efectos tributarios. CIDES-PLURAL, Bolivia, 2002.

<sup>48</sup> CEDLA. ¿Qué país nos quieren dejar? Análisis de las propuestas electorales ADN, LyJ, MAS, MCC, MIP, MIR, MNR, NFR, UCS y PS. Junio, 2002.

votación, Nueva Fuerza República Republicana (NFR) con su líder Manfred Reyes Villa alcanzo el tercer puesto con el 19.4% de votación y por siguiente el MIR con su candidato Jaime Paz Zamora quien conquisto el cuarto puesto con un 15% de votación, es rescatable el resultado obtenido por parte del Movimiento Indio Pachakuti (MIP) de Felipe Quispe quien con un discurso de corte étnico alcanzo el 5.9% de votación.

Las elecciones del 2002 expresaron la división de los votantes en dos segmentos: los votantes que estuvieron satisfechos con las políticas públicas de más de 15 años apoyaron al MNR, MIR y ADN incluso segmentos del NFR, y los que estuvieron descontentos votaron por el MAS, el MIP, organizaciones pequeñas como Libertad Y Justicia (L y J), CONDEPA o el Partido Socialista<sup>49</sup> cuestionando el predominio de la economía de mercado y la democracia representativa.

El triunfo de Sánchez de Lozada y su partido el MNR impulso que la guía de las políticas públicas serian a partir de criterios económicos liberales en un contexto sumamente fragmentado y dividido. El partido de gobierno llego a conformar un gobierno de coalición con el MIR y la UCS, sin embargo a lo largo del tiempo se advirtió las disputas al interior de los partidos de coalición, enfrentamientos con sectores sociales, se encaró medidas el año 2003 que trataron de frenar el déficit fiscal pero que resultaron en escenarios violentos, conflictos entre fuerzas armadas y policía nacional principalmente.

A lo largo del tiempo se observó la falta de apoyo por parte de la población hacia el gobierno que sumados a los conflictos de septiembre del 2003 y la incorporación a la coalición por parte de NFR mostraron a un gobierno en crisis. Sin duda el hecho que produjo cambios en la gestión de gobierno del MNR fue las movilizaciones de septiembre del 2003 que iniciaron en Sorata expandiéndose a la ciudad de El Alto y a la ciudad de La Paz. Estas movilizaciones se concentraron en la oposición a la venta del gas hacia los Estados Unidos a través de puestos chilenos<sup>50</sup>.

La represión del gobierno y el rechazo a este aumento hizo que Sánchez de Lozada proponga un Referéndum y posteriormente renuncie a la presidencia en medio de la falta de apoyo de sus aliados de coalición.

Carlos de Mesa asume la Presidencia comprometiéndose a organizar el referéndum vinculante en materia energética, una Asamblea Constituyente y la Ley de Hidrocarburos conformando un gabinete con personalidades del área académica y el ámbito político.

En medio de un ambiente tenso se realizó las Elecciones Municipales el año 2004, de estos comicios se rescata la masiva participación de agrupaciones ciudadanas. Participaron a nivel nacional 450 agrupaciones, el M.A.S. llego a conquistar un gran número de Alcaldías en distintos municipios apareciendo como figura nacional en el país.

---

<sup>49</sup> El tablero reordenado. Análisis de la Elección presidencial 2005. Corte Nacional Electoral, La Paz 2006, pág. 16.

<sup>50</sup> Sobre este momento de la política boliviana se desarrollaron diferentes estudios, mencionamos para mayor referencia ver las siguientes: V.A. Para que no se olvide 12-13 de Febrero de 2003. APDHB, ASOFAMD, DIAKONIA, Bolivia, 2004; GOMEZ, Luis. Una insurrección aymara en Bolivia. Ed. Preguntas urgentes, Bolivia, 2004.

La resistencia que encontró a diferentes iniciativas Carlos D. Mesa del parlamento lo llevó a renunciar en variadas oportunidades, también se sumaron a esta resistencia sectores sociales (sindicatos, entre otros) y movimientos cívicos como el de Santa Cruz, los últimos que enarbolaron la bandera de la autonomía a nivel departamental. Bajo estas presiones se anunció la convocatoria a elección de Prefectos una vez aprobada la Ley de Convocatoria que regule los mecanismos de elección.

La agenda política de Carlos D. Mesa contemplaba la discusión y los cambios a la ley de Hidrocarburos, las diferentes propuestas sobre los cambios a la ley trajeron consigo que parlamentarios, gobierno y más aún sectores sociales lleguen a un acuerdo. Por consiguiente este clima llevo a que Carlos Mesa renuncie aprobando en congreso la sucesión constitucional. Tanto Hormando Vaca Diez y Mario Cossío, como presidentes de la cámara de Senadores y de Diputados respectivamente, estuvieron habilitados para asumir la presidencia, pero las movilizaciones realizadas en Sucre por mineros y campesinos quienes impedían que sean la presidencia, obligo a los dos presidentes de ambas cámaras a desistir. Así se convocó al Presidente de la Corte Suprema de Justicia, Eduardo Rodríguez B. a que asuma la presidencia del país.

Con un gabinete, que en opinión de R. Beltze, no responde a colores partidarios emprendió una agenda de gobierno que se concentró los siguientes puntos: asumir un corto periodo de gobierno y organizar las elecciones presidenciales, estableciendo como fecha el último semestre del 2005 sumándose a esta la elección a prefectos.

## **2. Elecciones Generales 2005: Crisis Y Reafirmación**

Las diferentes elecciones realizadas en Bolivia desde la apertura democrática han demostrado muchas sorpresas. Gobiernos de turno dieron paso, muchas veces, a elecciones nacionales en medio de presiones de organizaciones y a iniciativas de instituciones como la Iglesia Católica entre otros. Pero también existieron casos en que se cumplió el periodo de gobierno establecido por ley, pero estos gobiernos culminaron con bajos niveles de aprobación por parte de la población.

La elección del año 2005 marcó un hito en la historia de Bolivia, para algunos fue el momento en donde la “oposición boliviana” se debilito después de más de 10 años y demostró la autodeterminación de las masas<sup>51</sup>, otras miradas más institucionales identificaron que los resultados de las elecciones fueron un efecto de la crisis del sistema de representación y del sistema de partidos<sup>52</sup>, también a estos elementos se suman a la participación protagónica de los pueblos indígenas en la política boliviana.

Sin embargo pese a las diferentes lecturas, algunas políticas y otras institucionales, se destaca que los resultados de la elección de diciembre del año 2005 puso alto a un sistema de partidos clientelar y, desde el electorado, se apostó a buscar un nuevo modelo

---

<sup>51</sup> Ver. GARCIA, Linera A. “Punto de bifurcación y consolidación del nuevo estado”, En balance y perspectivas. Intelectuales en el primer gobierno de Evo Morales, Le Monde Diplomatique, Bolivia, 2010; VIAÑA, Jorge. “Autodeterminación de las masas y democracia representativa. Crisis estatal y democracia en Bolivia 2000 y 2006” en FBDM. La representación política en Bolivia, Bolivia, 2006.

<sup>52</sup> ZEGADA, María Teresa. “Partidos en el poder. La ausencia de un sistema de representación política en Bolivia”, en FBDM. La representación política en Bolivia, Bolivia, 2006.

económico, político y social, y cabe rescatar que estos resultados mostraron tensiones dentro de la sociedad boliviana.

Es importante identificar cuál fue el contexto electoral sobre el cual llevaron a cabo las elecciones del año 2005.

Podemos identificar los siguientes aspectos de la coyuntura del momento: En lo económico, terminaba un periodo de estancamiento económico y se vislumbraba condiciones favorables para las exportaciones de materias primas<sup>53</sup>; en lo social, la crisis económica del año 2000 provocó un aumento del desempleo, a su vez diferentes organizaciones de la sociedad se apoderaron del espacio político<sup>54</sup>; en lo político, una “descomposición del sistema de partidos” que afectó la representatividad y legitimidad de los diferentes partidos, frente a la sociedad.

Los resultados generales nos mostraron una participación del 84% de las personas, elemento que fue visto positivamente por los veedores de las Naciones Unidas.

La entonces Constitución Política de Estado establecía que si en la primera vuelta de las elecciones los candidatos no reciben la mayoría de los votos (50+1) será el Congreso Nacional quien decide el ganador entre los dos candidatos mayoritarios. En la práctica desde la instauración de la democracia no existió tal mayoría en Bolivia, solo hasta la elección presidencial de diciembre del 2005 se pudo observar que los resultados electorales mostraron mayoría absoluta hacia el Movimiento al Socialismo del cual Evo Morales fue candidato presidencial. Así el MAS ganó las elecciones obteniendo 53.7% de los votos a nivel nacional consolidándose como mayoría nacional en medio de una campaña electoral apresurada y problemas que hacen al diseño de las elecciones (fechas de elección, distribución de escaños entre otros).

Junto a todos los elementos anteriormente mencionados hacia adelante se precisará las características de los candidatos, las agrupaciones, la campaña y un análisis de los resultados de la elección del año 2005.

### **2.1. Escaños, candidatos y agrupaciones políticas**

Las elecciones del año 2005 tuvo la participación de la gran mayoría de los partidos, agrupaciones y candidatos quienes respondieron a una renovación de figuras y candidatos. La convocatoria a elecciones se realizó con una alta participación de personas inscritas dentro del padrón electoral inscribiéndose 500 mil ciudadanos.

Al contraste de estos problemas se sumó el de la distribución de los escaños, puesto que el Tribunal Constitucional ordenó al Congreso modificar la distribución de escaños, reavivando de algún modo las disputas regionales. Las diferentes brigadas se preocuparon por la pérdida de escaños porque la ciudad de La Paz, con reasignación, resultaría de 31 escaños a 30, Oruro de 10 con la reasignación culminaría con 8, Potosí obtendría de 15 a 12 escaños con la reasignación. Las regiones del país iniciaron movilizaciones, tanto occidente como el oriente disputaron la redistribución de escaños.

---

<sup>53</sup> VARGAS del CARPIO, Oscar; SARAVIA, Joaquín. Percepciones políticas y comportamiento electoral. UMSA – Instituto de Investigaciones Sociológicas “Mauricio Lefebvre”, Bolivia, 2010, pág. 31.

<sup>54</sup> *Ibíd.*



Frente a esta problemática partidos políticos, poderes del estado y expertos propusieron cinco salidas: Redistribución postergada para los próximos comisiones generales, elecciones el 4 de diciembre sin postergación de la redistribución, incremento de 6 escaños en la cámara de diputados cuatro Santa Cruz y 2 Cochabamba, elección solo Presidente y Vice Presidente por dos años, asamblea constituyente antes de las elecciones generales.

A pesar de estas propuestas y en medio de fallidas negociaciones entre las bancadas de los partidos y el gobierno el Decreto Supremo (D.S.) 28429 definiría la fórmula para distribuir escaños y llevar las elecciones. Así se estableció que Santa Cruz recibiría tres escaños, y uno Cochabamba, La Paz pierde dos, y Oruro como Potosí aumentaría en un escaño<sup>55</sup>. Resultando La Paz con 29 escaños, Santa Cruz con 25, Cochabamba 19, Potosí 14, Oruro 9, Tarija 9, Beni 9, Pando 5, Chuquisaca 11. Estos cambios en la distribución de escaños obligaron a que los partidos reinscriban a los candidatos uninominales de manera que algunas circunscripciones del departamento de La Paz, Potosí, Cochabamba y Santa Cruz quedaron fuera de las listas.

Paralelamente se abrió otro debate sobre el sufragio de los ciudadanos bolivianos en el exterior, en medio de las instrucciones que realizaron las instituciones de justicia respecto a que los ciudadanos en el exterior voten en los comisiones del 2005 el Congreso preparo un Anteproyecto de Ley, sin embargo la débil institucionalidad en el exterior por parte de la Corte Nacional Electoral no llego a crear mecanismos que incorporen a los ciudadanos bolivianos de otros países.

Es natural esta fragilidad en países con un tradición de gobiernos dictatoriales donde el sistema electoral se consolida progresivamente.

La redistribución de los escaños, el voto de los ciudadanos del exterior fue discusión cotidiana. Entre tanto los candidatos de los partidos y agrupaciones políticas demostraban renovación, se pueden observar nuevas figuras, principalmente, en candidatos uninominales.

Sobre todo se mostraba nuevos candidatos en el ámbito de las circunscripciones, sin embargo a nivel nacional se pudo observar a figuras antes ya vistas en la política como ser:

Cuadro 4. Partidos y candidatos para las elecciones nacionales 2005

PARTIDO POLITICO O AGRUPACION	FUNDACION	CANDIDATO 2005
<b>Nueva Fuerza Republicana (NFR),</b>	Fundado el 27 de abril de 1996	Cap. Manfred Reyes Villa
<b>Frente de Unidad Nacional (UN)</b>	fundado el 12 de diciembre del año 2003	Samuel Doria Medina
<b>Movimiento Nacionalista Revolucionario (MNR)</b>	fundado el año 1942	M. Nagatani

<sup>55</sup> Los criterios que establecieron la asignación se guiaron sobre la asignación equitativa de población y desarrollo económico tomando como base el censo del año 2001.

<b>Poder Democrático Social (PODEMOS)</b>	agrupación ciudadana creado mediante en unión con Acción Democrática Nacional ADN el año 2005	ex – Presidente de Bolivia Jorge Quiroga
<b>Movimiento al Socialismo (MAS)</b>	Fundado el 23 de julio de 1987	Evo Morales Ayma
<b>Unión Social de los Trabajadores de Bolivia (UST)</b>	Fundado el 25 de septiembre de 2002	Néstor García
<b>Movimiento Indígena Pachakuti</b>	Fundado el 14 de noviembre de 2000	Felipe Quispe Huanca
<b>Frente Patriótico Agropecuario de Bolivia (FREPAB)</b>	Fundado el 20 de marzo de 2001	Eliceo Rodríguez Pari

Fuente: Elaborado sobre la base de Corte Nacional Electoral. La representación política en Bolivia. Partidos Políticos, Bolivia, 2005.

Otro elemento que en su momento llamo la atención fue la experiencia legislativa de los candidatos, sobre todo en aquellos que se postularon a los niveles intermedios. En la ciudad de La Paz de 80 postulantes a circunscripciones cuatro de ellos demostraron experiencia legislativa. “De la presentación de candidatos se pueden extraer varias conclusiones: debilitamiento del entramado de partidos... El MIR se presentó sólo en la elección prefectural, ADN fue excluida de PODEMOS aunque le prestó numerosos cuadros, UCS se mantuvo al margen de las dos contiendas, apenas el MNR decidió defender sus colores en las presidenciales y en las prefecturales<sup>56</sup>”

Como ejemplo en la circunscripción 7, que comprende las zonas de Achachicala, Villa Fátima, Miraflores, Vino Tinto, Las Delicias, La Merced, Chuquiaguillo, Hampaturi, Plan Autopista, El Carmen y La Zarzuela, se presentaron ocho candidatos de los cuales uno mostró experiencia legislativa, solo el candidato Rafael , Oviedo (PODEMOS) mostro experiencia legislativa por ser parte el año 2002 de la bancada parlamentaria del MIR. Por el contrario, en la circunscripción 7, se observó candidatos que provenían ya sea de la dirigencia política o de la academia Hernán Mariobo (FREPAB), Cristina Rojas (MAS), Heber Soruco (MIP), Italo Paz (MNR) y D. Tristan (NFR)<sup>57</sup>.

El mismo ejemplo se reproduce en la circunscripción 10, que comprende a las zonas de Sopocachi Bajo, San Pedro, Tembladerani entre otros. En las elecciones del 2002 gano el MIR en esta delimitación electoral con el candidato Jaime Paz Pereira quien renuncio a su curul el 2004 para presentarse a concejal. Se presentaron los siguientes candidatos: Arturo Chipana (FREPAB), Javier Bejarano (MAS), Jenny Santander (MIP), José Luis P. (MNR), Edgar Gaiza (NFR), Luis Cardozo (PODEMOS), Susana Carpio (UN), Juan Mamani (USTB), todos ellos postulándose a una primera experiencia legislativa<sup>58</sup>.

<sup>56</sup> ROMERO, Salvador. El tablero reordenado. Análisis de la Elección presidencial 2005. Corte Nacional Electoral, La Paz 2006, pág. 31.

<sup>57</sup> La Razón. “En La Paz, 89% de los candidatos uninominales carecen de experiencia”. 26 de septiembre de 2005.

<sup>58</sup> *Ibíd.*

Si bien los requisitos de postulación no exigían tener alguna experiencia, la prensa nacional identificó estos elementos que permitieron identificar el perfil de los candidatos.

## 2.2. Acuerdos y alianzas con sectores: buscando bases electorales

Los diferentes partidos y agrupaciones ciudadanas que participaron en las elecciones consolidaron acuerdos con sectores sociales y fuerzas políticas menores, de algún modo esto facilitó que fuerzas con escasa experiencia en elecciones obtengan favorables resultados.

Los tres partidos de mayor preferencia, UN, PODEMOS y MAS iniciaron su campaña con medio centenar de acuerdos que pasaron por espacios en el ejecutivo y listas de candidatos.

Así PODEMOS llegó a consolidar 41 aliados para la campaña electoral<sup>59</sup>, estas alianzas le permitieron ampliarse territorialmente. Esta agrupación consolidó acuerdos fundamentalmente con agrupaciones ciudadanas, así el segundo departamento donde concentro los mayores acuerdos fue Cochabamba con una presencia relativa dentro de algunas localidades como Omereque y Mizque. Por otro lado la mayor concentración de acuerdos se sitúa en La Paz, en este departamento se observa el acercamiento hacia sectores como los cocaleros de los Yungas, constructores, comunidades, y fuerzas políticas menores.

Cuadro 5. Acuerdos Poder Democrático y Social (PODEMOS). Elecciones 2005

DEPARTAMENTO	ORGANIZACION Y SECTOR
Potosí	Uqharikuña
Chuquisaca	Movimiento Popular
Tarija	Dignidad
Cochabamba	Comité autónomo de llajtamasis progresistas, Generación organizada local, Hermanos unidos mizqueños, Omereque por omereque, Trabajo de ayni, Cambio total, Alalay, Pueblo libre progresista, Poder local comunitario, Nueva alternativa campesina.
La Paz	CEPILAP, FEDEGAC, Comité cívico interyungueño, Federación de constructores de la ciudad, Levantamiento de unidad social 1ero de septiembre, Illampu alianza productiva y social única, Poder regional Miguel Pomari, Conciencia cívica integral patriótica, Agrupación estratégica para el desarrollo Frente de unidad regional, Movimiento Tierra y Libertad, Alianza de comunidades progresistas, Alianza Social Patriótica, Revolución Cocalera Yungas, Marca de Ayllus y Comunidades, Poder Cívico Social.
Fuente: Elaboración propia en base a seguimiento de la prensa.	

Gran parte de los acuerdos políticos que se llega a consolidar suelen ser determinantes en el momento de votar, a su vez llega a ser la base de sustentación de un programa, discurso y/o consigna.

Unidad Nacional (UN) liderado por Samuel Doria M. consolidó acuerdos, fundamentalmente, con sectores relacionados con la producción, así podemos citar sectores artesanales,

<sup>59</sup> La Razón. "PODEMOS tiene acuerdos con 41 aliados". Domingo 11 de septiembre del 2005.

empresarios medianos, artesanos, microempresarios, ganaderos como también sectores profesionales, mineros y empresarios de turismo.

Cuadro 6. Acuerdos Unidad Nacional (UN). Elecciones 2005

DEPARTAMENTO	ORGANIZACIÓN Y SECTOR
Potosí	Productores mineros
	Jóvenes profesionales
	Empresarios de turismo y otros
Santa Cruz	Federación de ganaderos
	Federación de artesanos
Cochabamba	Microempresarios
	Cámara de la pequeña industria
	Empresarios medianos
La Paz	Sectores artesanales
	Jóvenes profesionales
	Asociación de discapacitados
	Empresarios medianos
Fuente: Elaboración propia en base a seguimiento de la prensa.	

Es claro que estos acuerdos responden al perfil o programa de gobierno que plantea esta fuerza política.

El perfil de los aliados tanto de PODEMOS como de UN tienen como rasgo general el acercamiento con sectores económicos que están relacionados con la producción o el intercambio, puesto que los perfiles de gobierno de ambos partidos responden entre otros elementos a ampliar el mercado a sectores vía mercados abiertos, negociación de Tratados de Libre Comercio, fomento micro empresarial o apostar al mercado.

Por su parte el Movimiento al Socialismo consolidó un perfil de aliados que se orientan en buscar el voto rural y el voto de las clases medias. En ese marco el sector de profesionales llega a ser una clara expresión de captar a las clases medias que, generalmente, se expresan a partir de áreas académicas como abogados, docentes, profesionales, estudiantes o universitarios.

Cuadro 7. Cuadro de acuerdos Movimiento al Socialismo (MAS). Elecciones 2005

SECTOR	ORGANIZACIÓN
MINEROS	Federación Nacional de Cooperativas Mineras (FENCOMIN)
PROFESIONALES	Profesionales

	Abogados
	Docentes
	Universitarios
EMPRESARIOS	Grupos de empresarios medianos
	Confederación Nacional de la Micro y Pequeña Empresa
CAMPESINOS	Organizaciones económicas campesinas
	Consejo de Ayllus y marcas de La Paz
EDUCACION	Confederación de maestros rentistas y jubilados
	Federaciones departamentales de maestros urbanos y rurales
TRANSPORTISTAS	Confederación nacional de transportistas
	Consejo regional de transportistas de la paz
PARTIDOS Y AGRUPACIONES	Partido social demócrata
	Partido marxista, Leninista, Maoísta
	Partido Nacional del pueblo
	Agrupación Whipala
OTROS SECTORES	Juntas escolares
	Cocaleros de La Paz
	Confederación Nacional de panificadores de Bolivia
	Asociaciones Nacionales artesanales
Fuente: Elaboración propia en base a seguimiento de la prensa.	

Así lo determino su principal candidato, quien asevero en campaña, que el voto rural y el de clases medias harán ganar las elecciones con amplia mayoría, esta estrategia que construyo el MAS descarto acuerdos pos electorales o de segunda vuelta.

Fue característica también la relación con sectores empresariales, el área de educación y transportistas quienes poseen gran capacidad de movilización. Aparte de ello se entrevé la relación con diferentes partidos: Partido social demócrata, Partido marxista, Leninista, Maoísta, Partido Nacional del Pueblo, Agrupación Whipala entre otros.

En comparación con las otras dos fuerzas mencionadas el perfil de los aliados del MAS responde, fundamentalmente, a sectores sociales que a empresariales.

### **2.3. La campaña electoral**

La campaña electoral que desarrollaron los diferentes partidos y agrupaciones inicio con visitas de reconocimiento a diferentes lugares, así los ocho postulantes a la presidencia de la República FREPAB (Eliceo Rodríguez), MAS (Evo Morales), MIP (Felipe Quispe), MNR (Michiaki Nagatani), NFR (Gildo Angulo), PODEMOS (Jorge Quiroga), UN (Samuel Doria), USTB (Néstor García) presentaron a sus candidatos y programas.

Una de las diferencias de las campañas realizadas por los candidatos fue los montos de dinero que invirtieron en esta tarea,<sup>60</sup> como también lo fue las fuentes de financiamiento, las alianzas con los sectores, entre otros.

<sup>60</sup> La Razón. "La campaña electoral empieza con visitas de reconocimiento". Sábado 17 de septiembre de 2005.

Para PODEMOS el medio centenar de agrupaciones ciudadanas distribuidas por todo el país conformo el brazo operativo de la campaña, difundiendo candidatos y propuestas.

El MAS opto por el “voto de clase” mediante encuentros con organizaciones sociales y alianzas con regiones del país, también busco el voto de las clases medias urbanas y medianos empresarios. Los recursos empleados dentro la campaña respondieron a aportes de alcaldes, concejales, parlamentarios y entre otros federaciones cocaleras.

Sin embargo UN contrato un equipo que respaldara su campaña quien, desde el punto de vista del marketing electoral, ofreció y diseño estrategias que lo consolidaron rápidamente como el que brindaba las iniciativas.

Por otro lado se observó campañas modestas: NFR visitas regionales, MIP visitas regionales, FREPAB visita a sectores agropecuarios, MNR visitas regionales.

Según Apoyo Opinión y el periódico La Razón<sup>61</sup> la encuesta llevada a cabo en el área urbana y rural demostró que existen partidos con cercanos porcentajes de preferencia: MAS: 28%, PODEMOS: 22%, UN: 19%, MNR: 2%, NFR: 1%, MIP: 1%, FREPAB: 0%, USTB: 0%. Por otro lado es importante recalcar que hasta esa fecha las personas que no saben por quién votar o no quieren responder alcanzo a 16%.

El alto porcentaje de indecisos impulso a que los candidatos de las diferentes fuerzas políticas modifiquen sus campañas apostando : por el fortalecimiento del plan de gobierno, cambios en el discurso para llegar a la gente, o impulsar consignas como “bloqueo o desarrollo”.

Dentro el perfil programático de los partidos se puede evidenciar muchos diferencias respecto a diferentes temas particulares. En la mayoría de los casos los programas de gobierno llegan a jugar un papel importante dentro la opción del elector. La realización súbita de las elecciones y los problemas que se generaron (escaños, depuración del padrón electoral, conflictos regionales, cambio de circunscripciones entre otros), entorpecieron la discusión de los programas partidarios, si bien muchos de los partidos iniciaron la campaña que giraron alrededor de difundir el Plan de Gobierno estas no llegaron con fuerza a los diferentes sectores del país. Esa propuestas giraron en torno al área económica área social – cultural y al área política<sup>62</sup>.

En materia de Nacionalización y empleo existen elementos comunes respecto a la propiedad de los hidrocarburos. PODEMOS y UN apostaron por realizar una nacionalización progresiva que consolide a Bolivia como centro de integración energética de América Latina, los recursos y beneficios generados por esta medida tendrían un destino espacial a cuentas

---

<sup>61</sup> La Razón. “Evo Morales se aleja de Jorge Quiroga y Samuel Doria Medina” Domingo 18 de diciembre de 2005.

<sup>62</sup> Detalle: Unidad Nacional. DAR LA CARA POR BOLIVIA. Soluciones acciones de gobierno 2006 - 2010; Movimiento Indígena Pachakuti. PLAN PACHAKUTI 2006 – 2010; Movimiento al Socialismo. BOLIVIA DIGNA. SOBERANA Y PRODUCTIVA PARA VIVIR BIEN. 2006 – 2010; Nueva Fuerza Republicana. BOLIVIA UN PAIS PARA TODOS 2006 2010; Poder Democrático Social. UNA NUEVA BOLIVIA CON PROGRESO Y PAZ 2006 – 2010; Frente Patriótico Agropecuario de Bolivia. LA RENOVACIÓN POSITIVA 2006 – 2010; Movimiento Nacionalista Revolucionaria. PARTICIPACIÓN PRODUCTIVA 2006 – 2010; Unión Sindical de Trabajadores de Bolivia.

especiales. Para estos partidos esta es la base de lo que consideran la conformación del nuevo estado y consolidaría la generación de empleos.

Respecto a las medidas propuestas por el MAS en el área la base de la nacionalización se concentra en conformar al Estado Nacional como poseedor de la soberanía de los recursos sin necesidad de que salgan del país las empresas extranjeras, la apuesta por la seguridad jurídica fue una de sus consignas mayores. Las dos fuerzas políticas mencionadas anteriormente apuestan porque los beneficios sean distribuidos a cuentas especiales, el MAS, al contrario, plantea que estos beneficios serán la base la matriz productiva destinada a reformar las plataformas económicas que hay en el país. Una línea más radical es la propuesta por el MIP quienes propusieron dentro su programa la modificación de la Ley de Hidrocarburos para expulsar del país a las transnacionales.

En lo referente a la Asamblea Constituyente tanto PODEMOS, MAS y UN aceptaron su realización sin embargo la diferencia radica en el horizonte de las reformas que se introducirían dentro de ella. Mientras PODEMOS propone la aprobación de la segunda vuelta electoral y la elección de diputados, concejales, concejeros a partir de circunscripciones uninominales el MAS plantea una constituyente que contenga facultades originarias y será, según su programa de gobierno, el lugar donde se definan los cimientos del Estado Comunitario. Respecto al modelo de estado el MAS propuso que habrá inversión extranjera y la participación privada pero, según su plan, el estado tendrá el control político. A su vez PODEMOS asume que en ciertos momentos el Estado es más importante que el mercado, en esas ocasiones asegura su programa electoral, el modelo económico se orientara a conformar un país productivo. Por otro lado UN propone que el Estado debe garantizar la unidad y el potenciamiento económico.

El aspecto que distancio, principalmente, a las tres fuerzas políticas más reconocidas por los votantes (MAS-UN-PODEMOS), fue las relaciones comerciales (Comercio Exterior) a nivel internacional. La apertura de mercados para PODEMOS y UN apoyaría a los sectores productivos, mantener las preferencias arancelarias y fortalecer el mercado abierto, permitiendo negociar con muchos otros países como Colombia. El MAS, en contraste, difundió en diferentes espacios que es preferible proteger la industria nacional, sin embargo argumentan que se debe buscar oportunidades para los exportadores y potenciar los productos para que sean más competitivos.

Dentro el debate local, a nivel circunscripciones, los candidatos difundieron sus planes electorales en los diferentes barrios .

Al interior de la circunscripción 7 se presentaron candidatos sin experiencia legislativa, estos fueron ocho candidatos: Hebe Soruco S. (MIP), Hernán Mariobo (FREPAB), Magdalena Ezquivel E. (USTB), Damián Tristan E. (NFR), Italo Paz. (MNR), Rafael Oviedo (PODEMOS), Cristina Rojas (MAS), Luis Quinteros (UN). Ocho fueron los candidatos a esta circunscripción que corresponde a la mayoría de las zonas dentro el área urbana, muchas de las zonas poseen servicios básicos sin embargo la falta de agua potable en las laderas es una necesidad.

La candidata del MAS propuso: “Como candidata mi propuesta es trabajar junto a las asociaciones comunitarias, comités de vigilancia y organizaciones vivas de los tres distritos”<sup>63</sup>, por su parte Rafael Oviedo, candidato de PODEMOS, aseguro que hecha el estudio de prioridades dentro la zona se debe trabajar en salud, educación, servicios básicos y seguridad ciudadana. “La gente está pidiendo más seguridad, que se lleve a cabo la asamblea constituyente y la nacionalización de los hidrocarburos, y en otros sectores también exigen gas domiciliario y agua potable<sup>64</sup>”

En muchas de las circunscripciones se propuso el trabajo directo y permanente con las organizaciones territoriales de base, gestionar obras municipales que apoyen a sus distritos. En el caso de la circunscripción 10 los dieciocho candidatos difundieron sus planes zona tras zona. Particularmente Javier Bejarano, candidato por el MAS, dentro de su difusión aseguro “En la campaña estamos en permanente contacto con los vecinos para pedir su apoyo ciudadano. No ofrezco nada sólo me comprometo a trabajar a que se hagan audiencias públicas, reuniones para tomar decisiones y foros de evaluación<sup>65</sup>”.

El elemento común de las propuestas dentro de esta circunscripción se orientó en fortalecer la seguridad ciudadana, el candidato de PODEMOS, Luis Soria, propuso trabajar por seguridad ciudadana, educación, e infraestructura en retenes policiales, postas sanitarias, etc. También se advierte el trabajo de Susana Carpio quien postulo por UN, ella construyo su consiga de trabajo como Voz y Acción.

El MAS que participio en procesos electorales anteriores mostró un incremento, así en el año 2002 el MAS había logrado el segundo lugar con el 20.94%. Para las elecciones municipales del 2004 en donde existió una participación de agrupaciones ciudadanas, el Movimiento al Socialismo obtuvo un gran número de concejales, alrededor del 33% del total y 100 alcaldías dentro el país, así que amplio progresivamente su presencia dentro el ámbito público.

#### **2.4. Resultados electorales: Nacional y Departamental**

Muchos elementos hacen del hecho electoral un objeto de estudio, la campaña, los candidatos, la representación territorial, los discursos, el programa, las alianzas entre otros son elementos.

Sin embargo, para un análisis de la importancia de los factores sociales, económicos y políticos que influyen en el voto es importante conocer los resultados, para que sobre esa base se establezcan relaciones entre variables que influyen o no en el comportamiento electoral.

El año 2005 se caracterizó por mostrar fuertes tensiones en la política boliviana: falta de apoyo a la política energética llevada a cabo por el entonces presidente Carlos Mesa, desencanto de las organizaciones sociales, demandas de constitución de departamentos autónomos con tintes separatistas, sucesión presidencial a Rodríguez Veltze entre otros aspectos.

---

<sup>63</sup> La Razón. “En la 7 ofrecen desde comedores hasta seguridad ciudadana”. Sábado 22 de octubre.

<sup>64</sup> *Ibíd.*

<sup>65</sup> La Razón. “Los uninominales prometen gestionar obras municipales”. Miércoles 12 de octubre.



El contexto identificado anteriormente, motivo a que electorado vote como respuesta al malestar social y político, siendo muy probable el llamativo apoyo de un “colla-, campesino” por parte de centros urbanos, una parte de oriente logrando haber traspasado con el voto todos los niveles de la estratificación social<sup>66</sup>. No obstante también es muy probable que este haya significado un inicio para que a partir del año 2005 se configuren clivajes de tipo social, étnico y regional.

#### 2.4.1. Resultados a nivel Nacional

Los resultados mostraron progresivo ascenso y descenso de diferentes partidos políticos, entre ellos el posicionamiento del Movimiento al Socialismo, el fracaso de partidos tradicionales, y sin duda una división electoral visible que mostro tensiones regionales.

Gráfico 1. Bolivia. Resultados electorales a nivel municipal. Elecciones 2005

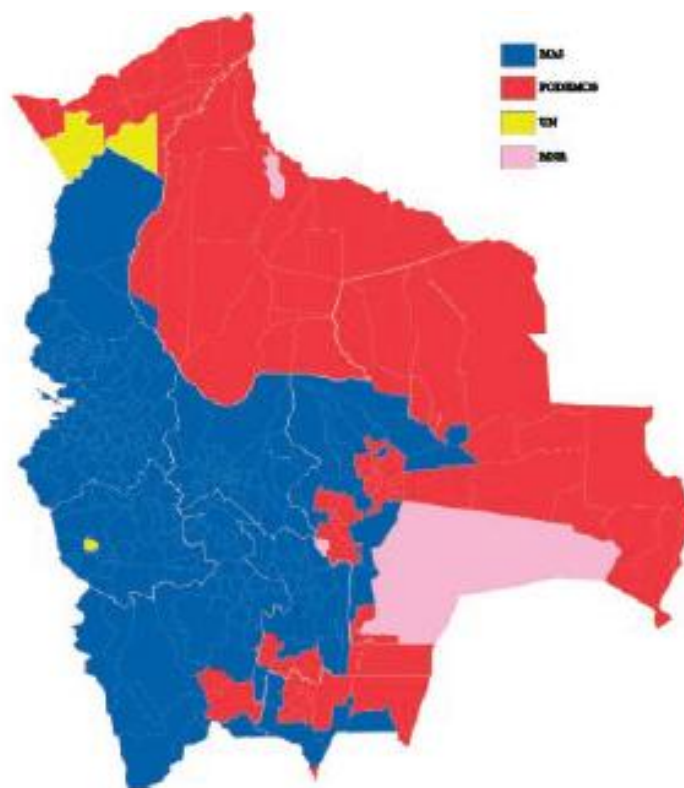

FUENTE: Corte Nacional Electoral, 2005.

Se puede observar una profunda polarización electoral que es resultado de las conductas, aspiraciones, actitudes y acciones de la sociedad boliviana y representada en términos ideológicos, étnicos y sociales. Esta polarización con una fuerte carga identitaria, se reflejó en la confrontación y división en diferentes ciudades del país.

Por ello a nivel nacional, se destaca la victoria electoral del Movimiento al Socialismo, el debilitamiento de los partidos tradicionales y el nacimiento de nuevas agrupaciones políticas.

<sup>66</sup> VARGAS del CARPIO, Oscar; SARAVIA, Joaquín. Percepciones políticas y comportamiento electoral. UMSA – Instituto de Investigaciones Sociológicas “Mauricio Lefebvre”, Bolivia, 2010. pág., 38.

Gráfico 2. Bolivia. Escala de votación, resultados electorales a nivel nacional, 2005. (En porcentajes)

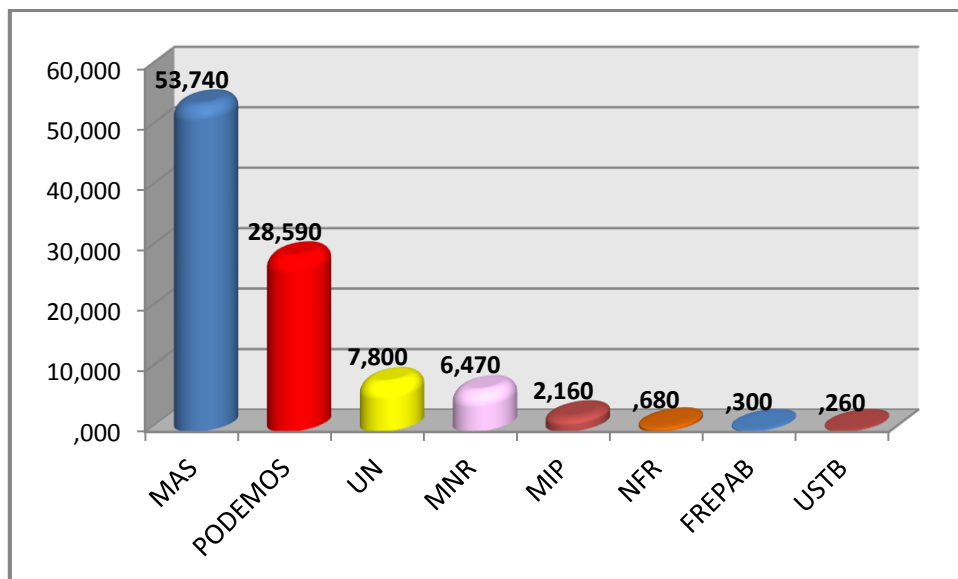

FUENTE: Elaboración propia en base a datos proporcionados por la Corte Nacional Electoral

El MAS logro un 53,74% de votación, la segunda fuerza política de mayor respaldo fue PODEMOS con 28,59% y la tercera fuerza, muy de lejos, fue UN que represento una votación de 7,80% de apoyo, detrás le sigue MNR, MIP, NFR, FREPAB, y USTB fuerzas políticas que se invisibilizaron por sus resultados. El MAS consiguió amplio respaldo electoral en el trópico cochabambino, también logro importantes resultados en el norte de Potos, sud este de La Paz, Oruro, Chuquisaca y en gran parte de Tarija.

La segunda fuerza de mayor respaldo, PODEMOS, logro un apoyo en aquellos en donde el MAS no tuvo respaldo mayoritario. Los departamentos del denominado media luna (Pando, Beni, Santa Cruz y Tarija) respaldaron las “propuestas de carácter liberal” emitidas por el ex Presidente Tuto Quiroga. La ciudad de Santa Cruz se convirtió en uno de los bastiones y baluartes de esta fuerza política.

Si bien el NFR, MNR como partidos tradicionales lograron votaciones en regiones amazónicas del Beni, sur de Chuquisaca estas no arrojan significativos datos que permitan ser sujetos de interpretación en un contexto en el cual atravesaron profundas crisis como partidos.

A nivel general los partidos, auto-considerados de izquierda, desarrollaron en sus contenidos programáticos propuestas de transformación de la política y la economía y prometieron la participación protagónica de sectores excluidos. Particularmente, con esos

contenidos y discurso, el MAS logro el respaldo de diferentes sectores de la sociedad traducido en los porcentajes de apoyo a nivel nacional, departamental tanto urbana como rural.

En contraparte fuerzas políticas como PODEMOS, UN, MNR y NFR, presentaron propuestas que son características de los contenidos y discursos de partidos de derecha entre ellos la paz, el orden, la estabilidad entre otros. Estos frentes políticos llegaron a tener respaldo electoral sobre todo en sectores de carácter conservador como la media luna y algunos municipios donde tienen control, sobre todo, económico.

**2.4.2. Resultados a nivel Departamental – La Paz**

Dentro el departamento de La Paz los partidos que en anteriores elecciones lograron amplios respaldos fueron agotados por las bajas votaciones. El MAS obtuvo un primer lugar de votación con una votación del 66,63%, le sigue muy por detrás PODEMOS alcanzado un 18,10% de votación y posteriormente partidos y agrupaciones que no sobrepasaron el 7% como UN, MIP, MNR, NFR, FREPAB y USTB.

Gráfico 3. La Paz. Escala de votación, resultados electorales a nivel nacional, 2005. (En porcentajes)

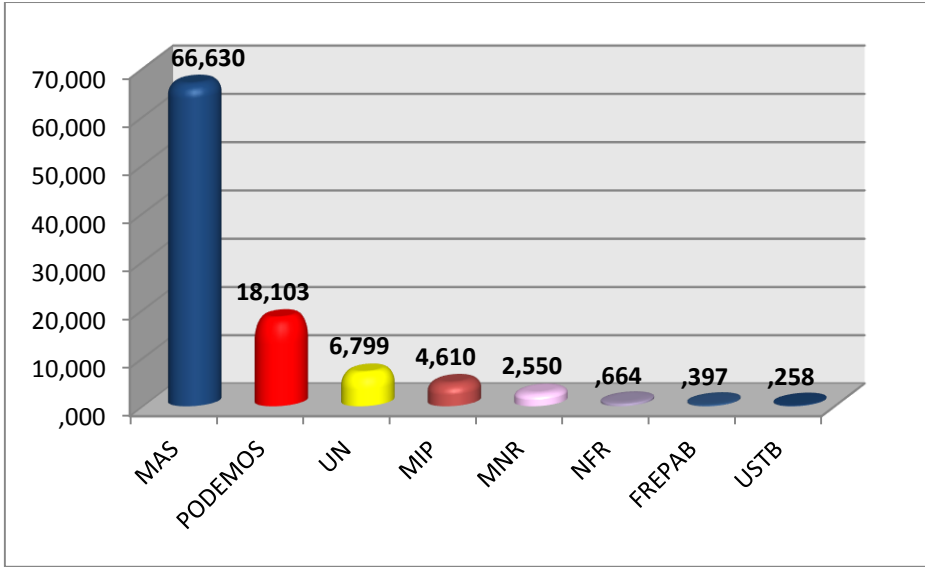

FUENTE: Elaboración propia en base a datos proporcionados por la Corte Nacional Electoral

En comparación a los resultados nacionales, el MIP supero la votación del MNR, sin embargo a pesar de ello esta fuerza política que embandero una lucha indígena contra el liberalismo con esta elección marco su crisis.

Se destaca, al igual que los resultados nacionales, la votación por el MAS, y por los partidos de izquierda, se afianzo sobre todo en distritos y barrios pobres canalizando las aspiraciones sociales. Así sucedió en barrios como Alto Achachicala, La Zarzuela, Villa Fátima, Chuquiaguillo, Alto Calacoto, entre otros, respaldaron mayoritariamente al MAS. La votación hacia este partido que en su discurso comprometía transformaciones sociales, políticas y económicas descendía a medida que subía el nivel de vida de los barrios. Así los barrios

como Sopocachi Bajo , Miraflores, Irpavi, Achumani Bajo, Los Pinos y San Miguel respaldaron agrupaciones que en sus contenidos programáticos postulaban el orden, la paz, la estabilidad característico de los partidos de derecha.

Los partidos de diferentes corrientes tanto de izquierda como de derecha pugnaron por controlar las aspiraciones del electorado boliviano y paceño.

Detrás de los resultados concretos, actuaron otros indicadores que muchas veces no son visibles, como ser el nivel de instrucción, los ingresos, la ocupación, entre otros. Por ello es importante identificar como las condiciones socioeconómicas tienen efectos en los porcentajes recibidos por los partidos y las agrupaciones de izquierda como de derecha en las elecciones del año 2005.

### CAPÍTULO 3. CONTEXTUALIZACIÓN DE LAS ZONAS DE ESTUDIO: SOPOCACHI BAJO Y LA ZARZUELA

El presente capítulo pretende brindar una aproximación sobre las características de las zonas de estudio, con la finalidad de exponer algunos aspectos que nos permitan contextualizar la situación en el que el electorado se encuentra.

Se tomara como referencia aspectos relacionados con la población, la educación, los ingresos, ocupación entre otros, algunos de estos datos se encuentran en los registros del Instituto Nacional de Estadística (INE) y otros como los de auto consideración social son registros resultado de la encuesta llevada a cabo por la investigación.

En consecuencia las herramientas que nos permitirán una identificación clara serán el Mapa de Pobreza de la ciudad de La Paz elaborado por el PNUD<sup>67</sup> y los Indicadores Sociodemográficos por capitales y zonas censales del INE<sup>68</sup>. Es muy probable que a la fecha existan estudios de mayor profundidad, sin embargo a la fecha de realización de la elección es el documento que mayor seriedad y propiedad en sus resultados presenta.

#### 1. Características Generales

La demarcación electoral ubica a las zonas de estudio mediante circunscripciones electorales, distritos electorales y zonas electorales, estas últimas son clasificadas en función de las zonas censales establecidas por el Instituto Nacional de Estadística (INE).

Cuadro 8. Demarcación electoral de las zonas de estudio

DEMARCAACION	CIRCUNSCRIPCION	DISTRITO	ZONA	COLEGIOS DE VOTACION
ELECTORAL	7	2	LA ZARZUELA	ESC. ABRAHAM LINCOLN
				ESCUELA JOHN F. KENNEDY
				COLEGIO FRANCIA
	10	17	SOPOCACHI BAJO	ESCUELA AGUSTIN ASPIAZU
				COLEGIO AMORETTI
				KINDER NAZARIO PARDO
				ESCUELA ECUADOR

<sup>67</sup> PNUD; GOBIERNO MUNICIPAL DE LA PAZ. Informe Regional de Desarrollo Humano en las montañas, La Paz, 1995.

<sup>68</sup> INSTITUTO NACIONAL DE ESTADÍSTICA (INE). Indicadores sociodemográficos por ciudades, capitales, censos, de 1992 y 2001 y zonas censales 2001, La Paz, 2004.

FUENTE: Corte Departamental Electoral La Paz. Guía electoral de circunscripciones, recintos y mesas electorales. Elecciones 2005. La Paz, 2005.

La zona La Zarzuela es parte de la Circunscripción 7, distrito 2 de la ciudad de La Paz, debido a la baja densidad demográfica, para las elecciones del año 2005, en ella existen 3 colegios de votación. Por otro lado la zona Sopocachi Bajo tiene una mayor cantidad de colegios de votación, cinco recintos, y se ubica dentro de la circunscripción 10 distrito electoral 17.

Según los datos del INE, sobre Indicadores socio demográficos de las zonas censales, para el año 2001 el INE identifico que la participación de las mujeres en la población fue mayoritaria, así el 51,7% de la población es mujer y un 48,73% es varón. Igualmente las zonas de estudio muestran que la población femenina adquiere superioridad numérica.

Gráfico 4. Sopocachi Bajo y la Zarzuela: Población total por sexo, Censo 2001 (En porcentajes)

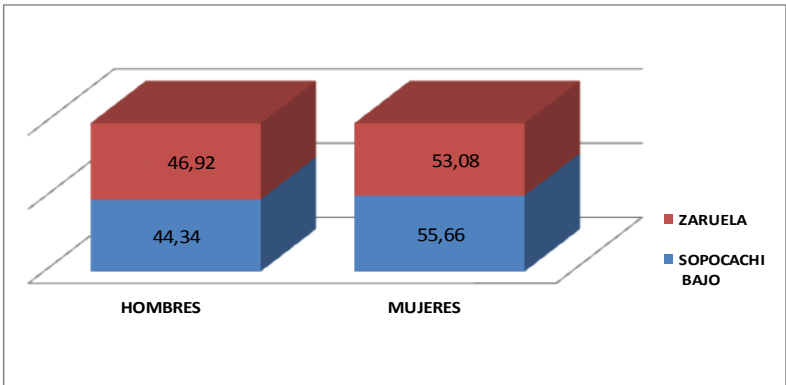

Fuente: Elaboración en base a INE. Indicadores sociodemográficos por ciudades, capitales, 2004.

En zona de Sopocachi Bajo como en La Zarzuela se puede observar que las mujeres mantienen una superioridad numérica notable con relación a los varones. Así en la zona de Sopocachi las mujeres alcanzan a un 55,66% y en la zona la Zarzuela un 53,08%.

Datos elaborados por el Gobierno Municipal de La Paz (2006) identificaron que el 70% de las organizaciones territoriales de base tienen más población de mujeres que hombres, sin duda cabe que es una característica de las grandes ciudades urbanas en Bolivia.

## 2. Educación

### 2.1. Nivel de instrucción del elector

Se considera al nivel de instrucción como el grado de estudios más alto cursado y aprobado esta puede ser por la persona o por los miembros de un hogar dentro del ciclo de instrucción en el Sistema Educativo Nacional o su equivalente a los estudios realizados dentro del país o en otros países.

Muchas veces la educación afecta significativamente las oportunidades de las mujeres y los hombres durante sus vidas, abre las puertas al empleo, a los ingresos, al avance social, al desarrollo de una carrera laboral, en la participación de la vida comunitaria y por supuesto suele afectar en las apreciaciones política.

Es de interés este aspecto puesto que nos permitirá, hacia adelante, determinar la influencia o no de esta variable en la determinación del voto. Por consiguiente en las zonas de Sopocachi Bajo y como de La Zarzuela denotan que existen diferentes niveles de instrucción.

Gráfico 5. Sopocachi Bajo y La Zarzuela: Nivel de instrucción, Censo 2001 (En porcentajes)

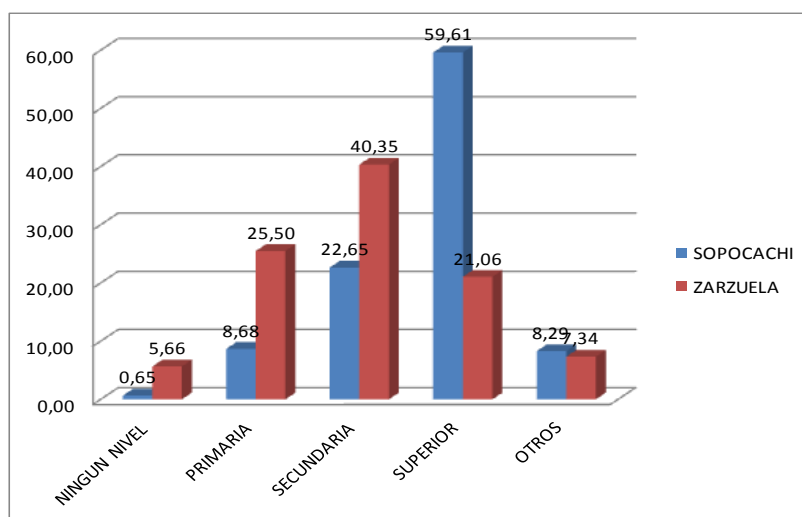

Fuente: Elaboración en base a INE. Indicadores sociodemográficos por ciudades, capitales, 2004.

El perfil educativo de las dos zonas de estudio presenta brechas muy marcadas. En el caso de Sopocachi Bajo se observa que la mayor parte de la población alcanzó como más alto nivel de instrucción la Educación superior (59,61%), en otros términos logró estudios de posgrado, especialización, diplomado, maestría o doctorado y en el caso de la Zona la Zarzuela el más alto nivel de instrucción alcanzado por la población es la Educación Secundaria (40,35%) cursando o aprobado todos o algunos de los cuatro años de estudio que conforma este nivel.

## 3. Empleo

### 3.1. Grupo ocupacional

Se entiende la ocupación como el tipo de trabajo o tarea específica que desarrolla la población en su empleo principal y secundario.

Muchos estudios demuestran que resulta complicado establecer la relación entre actividad económica y ubicación geográfica, sin embargo se realizó algunas aproximaciones del lugar de residencia de la población con la actividad económica o grupo ocupacional.

No obstante una desagregación de las zonas de estudio permite observar e identificar que grupo ocupacional es la predominante y que grupo no.

Gráfico 6. Sopocachi Bajo y La Zarzuela: Grupo ocupacional de la población, Censo 2001 (En porcentajes)

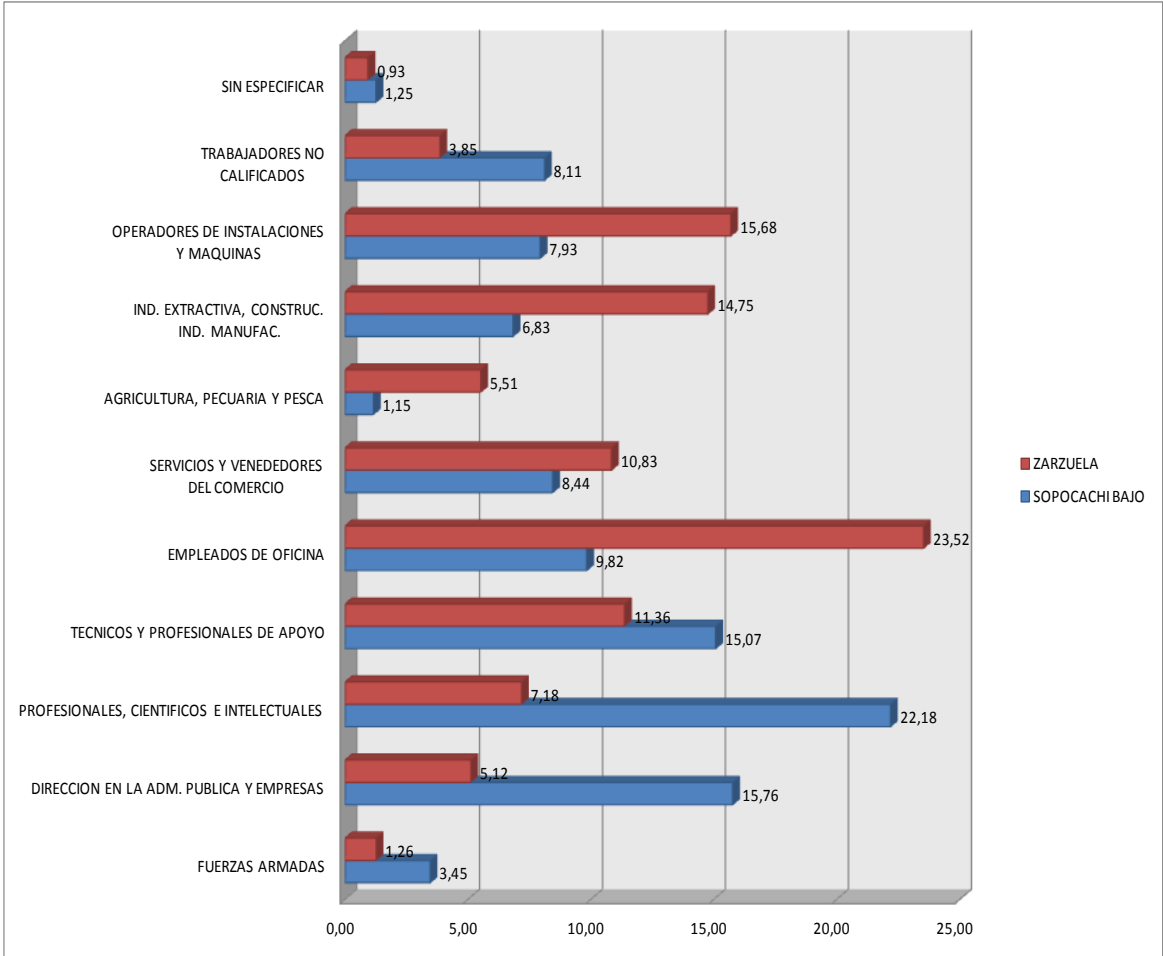

Fuente: Elaboración en base a INE. Indicadores sociodemográficos por ciudades y capitales, 2004.



En las zonas de estudio, tanto de Sopocachi Bajo como La Zarzuela, existe predominancia de diferentes grupos ocupacionales.

En la primera zona, Sopocachi Bajo, el grupo ocupacional de mayor predominancia es la de profesionales, científicos e intelectuales que representa 22,18%, le siguen los directores de la administración pública y empresas principalmente.

La característica de los trabajadores de estos grupos ocupacionales se relaciona con realizar tareas a nivel del programa de operaciones de su Institución que, están reservados a profesionales y técnicos superiores que han concluido estudios y también a quienes por su experiencia ocupan cargos destinados a profesionales y técnicos. Por otro lado en la segunda categoría de mayor representación (directores de la administración pública y empresas principalmente) cumplen funciones relativas a la planificación, organización, dirección y control de gestión en las instituciones públicas.

Dentro de la Zona de La Zarzuela, el grupo ocupacional de mayor predominancia está comprendida dentro el grupo de empleados de oficina que representa un 23,52%, consecuentemente la segunda categoría ocupacional de mayor representación son los operadores de instalaciones y maquinas.

El perfil general de estas ocupaciones se caracterizan por estar relacionadas con apoyar la estructura administrativa mediante diversos trabajos de oficina, por otro lado una segunda característica ocupacional de la población de la zona La Zarzuela incluye a trabajadores que ejecutan tareas manuales de carácter simple y ordinario, que exigen principalmente un esfuerzo físico y poca o ninguna experiencia previa.

#### **4. Idioma Materno y Auto Identificación Étnica**

##### **4.1. Idioma materno de los electores**

La ciudad de La Paz al considerarse Sede de Gobierno concentra un número importante de migrantes del interior del país. Según datos del GMLP (1996) se puede ver que el 82% de personas tienen de idioma materno al castellano, el 15% el aymará, el 2% quechua y cerca del 1% entre otros idiomas nativos y extranjeros.

En las zonas de estudio existen visibles diferencias respecto al idioma materno mientras en uno predomina un idioma originario, en el otro prevalece el español.

Gráfico 7. Sopocachi Bajo y La Zarzuela: Idioma materno de la población, Censo 2001 (En porcentajes)

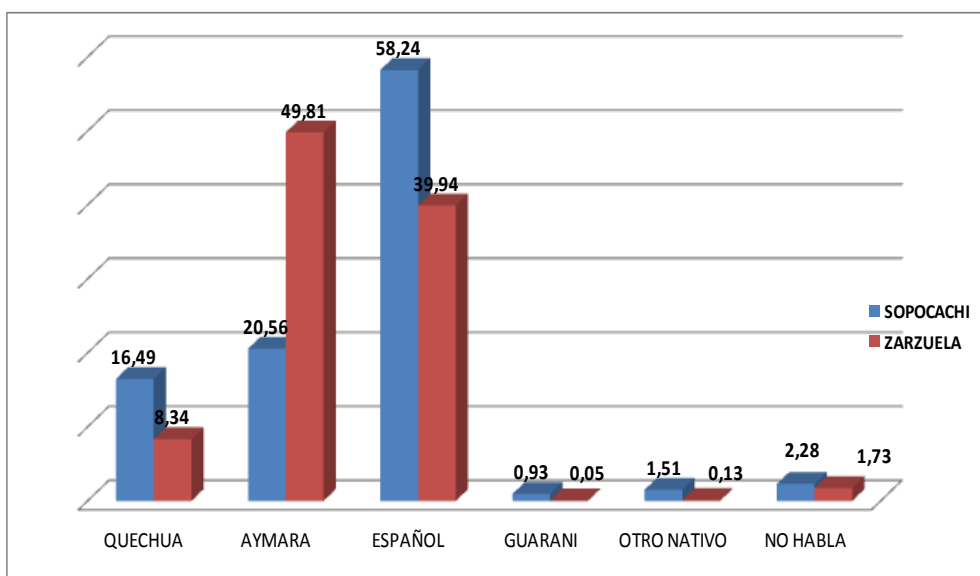

Fuente: Elaboración en base a INE. Indicadores sociodemográficos por ciudades y capitales, 2004.

La proporción de población que tiene como idioma materno al español se ubica en la zona de Sopocachi Bajo, representando a un 58,24%, siguiéndole como segundo idioma materno al Aymara en un 20,56%.

Consecuentemente, en la Zona de la Zarzuela el idioma materno de mayor proporción es el Aymara representando un 49,81% y el español comprendido en un 39,94. Es muy probable que el aymara como idioma materno más hablado se deba a que en esta zona y en toda la circunscripción de Periférica la población provenga de un proceso migratorio desde el Altiplano, es decir del mismo departamento de La Paz.

#### 4.2. Auto identificación étnica de los electores

Datos del GMLP identifican que la mayor proporción de la población en el municipio de La Paz (50.16%) se auto identifica como aymará, en tanto que 39.15% declara no pertenecer a ningún grupo étnico originario.

La auto identificación mayoritaria es aymara, que generalmente se concentra, en zonas de la periferia, una fracción minoritaria se identifica como quechua. Los que no se identifican con ningún grupo étnico representan el 39.15% y se concentran principalmente en zonas de la parte Central, Sopocachi y Zona Sur de la ciudad de La Paz.

Gráfico 8. Sopocachi Bajo y La Zarzuela: Auto identificación étnica de la población, Censo 2001 (En porcentajes)

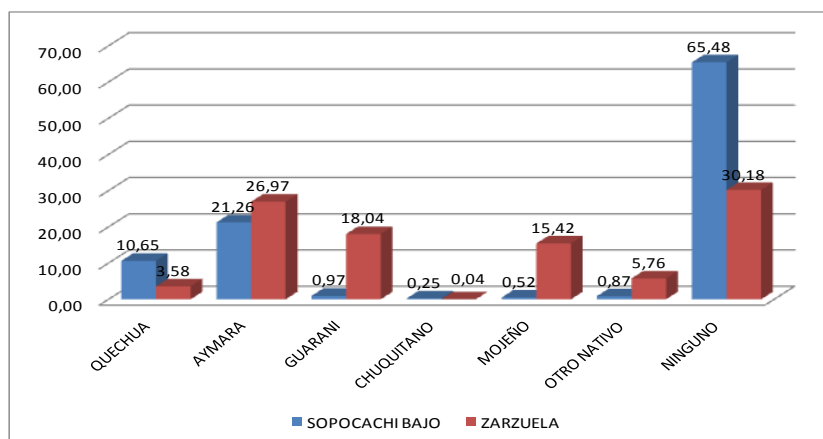

Fuente: Elaboración en base a INE. Indicadores sociodemográficos por ciudades y capitales, 2004.

Por consiguiente en las zonas de estudio, según datos del INE se observa que la zona que no se identifica con ningún grupo étnico es Sopocachi Bajo representando un 65,48%, por el contrario el mayor porcentaje que refleja la auto identificación con algún grupo étnico es la zona La Zarzuela, 69,82%.

Es decir, que las dos zonas de estudio, respecto a la auto identificación étnica, muestra diferentes resultados. En una de ellas, Sopocachi Bajo la proporción mayoritaria de la población no se identifica con un grupo étnico, sin embargo en la zona de La Zarzuela la proporción de la población se auto identifica con algún grupo étnico.

## 5. Auto consideración social de clase

Hasta el momento en el análisis de los datos expuestos tanto de las zonas de Sopocachi Bajo y La Zarzuela se observó que no existe homogeneidad en las diferentes variables.

A continuación se expone como se auto consideran las personas encuestadas dicho de otro modo identificaremos a qué grupo creen pertenecer, estos datos son resultado de la encuesta llevada a cabo para los fines de la investigación.

El interés por segmentar la población en estratos tiene un largo trabajo de construcción que despertó discusiones y críticas que sin duda continúan. Sin embargo el concepto mismo de “clase” o “estrato social” está cargado de diferentes connotaciones, por lo que resulta teóricamente controvertido.

Sin embargo a pesar de ello, se observó en las zonas de estudio que no existe homogeneidad en los resultados. Tanto en la zona de Sopocachi Bajo como en la Zarzuela, los encuestados se identifican con diferentes grupos sociales.

Gráfico 9. Sopocachi bajo: Auto consideración de grupo (En porcentaje)

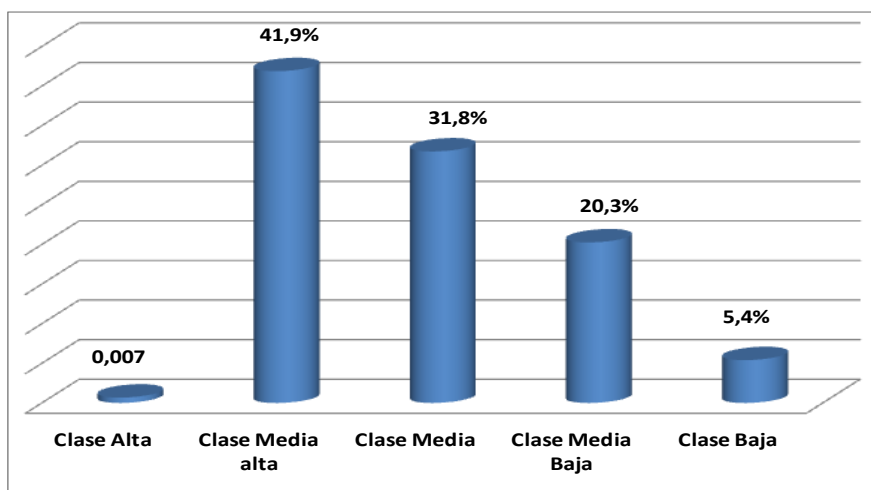

Fuente: Elaboración en base a Resultados de Encuesta aplicadas en las zonas de estudio.

En el caso de Sopocachi Bajo, la mayor preferencia se ubica dentro de la Clase media alta representando un 41,9%, siguiéndole la Clase Media 31,8%. La población de esta zona aspira o cree considerarse dentro de grupos que sin duda gozan de privilegios tanto educativos, laborales y otros. A pesar de ello debido a la complejidad que tienen las zonas, se identifica que existe un 5,4% de la población que se considera como clase baja, siendo un dato minoritario.

En comparación a la zona de la zarzuela, se puede observar que los datos presentados reflejan diferentes datos por auto consideración de grupo.

Gráfico 10. La Zarzuela: Auto consideración de grupo (En porcentaje)

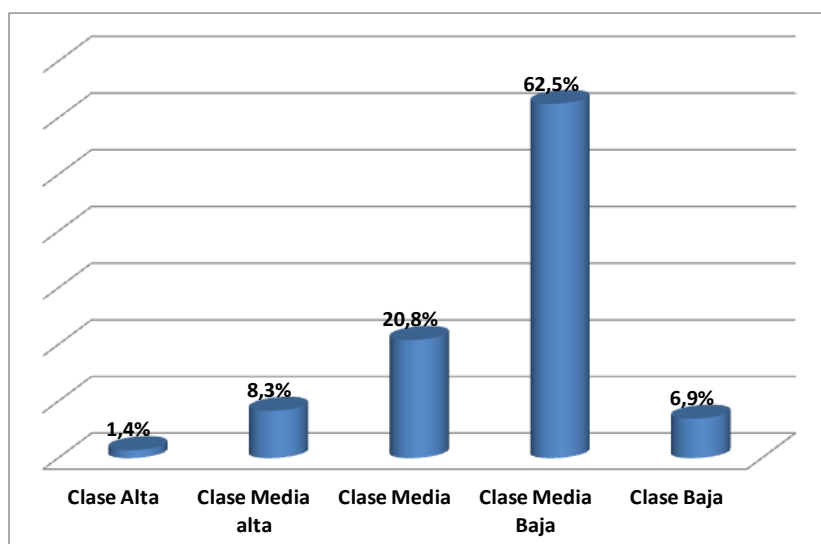

Fuente: Elaboración en base a Resultados de Encuesta aplicadas en las zonas de estudio.

En la zona la Zarzuela desciende el porcentaje de personas que se perciben o auto consideran como clase alta o media, y frente a ello adquiere, estadísticamente, mayor relevancia la Clase media baja representando un 62,5%. Este aspecto en cierta medida, nos permite medir las aspiraciones y percepciones sobre situación.

Existen otras técnicas mucho más objetivas que nos permiten medir la posición socioeconómica del individuo en función de patrones de consumo, sin embargo no dejamos de lado la importancia subjetiva de la población sobre su “posición social”.

## 6. Clasificación de pobreza

Durante los últimos años oficinas técnicas del Gobierno Municipal de La Paz llevaron a cabo diferentes investigaciones sobre la situación de pobreza y necesidades básicas insatisfechas en diferentes distritos del municipio.

De la misma manera en los años 90 se desarrollaron estudios para medir el nivel de desarrollo humano de las diferentes zonas del municipio de La Paz, se destaca los informes del Programa de las Naciones Unidas para el Desarrollo (PNUD)<sup>69</sup>.

En general, el estudio desarrollado por PNUD elaboró un mapa de pobreza según grado de satisfacción de necesidades básicas de las diferentes zonas del municipio de La Paz. Para el mapeo de pobreza se empleó diferentes indicadores de los cuales se obtuvo los siguientes niveles de clasificación:

- Zonas no Pobres:
- Zonas de pobreza inercial: Pobres que tienen ingresos por encima de la línea de pobreza, pero que arrastran en el tiempo pautas de consumo que les impiden un acceso adecuado a satisfactores básicos.
- Zonas de pobreza reciente: Pobres con ingresos por debajo de la línea de pobreza pero con pautas de consumo que les permiten tener acceso a satisfactores básicos.
- Zonas de pobreza crónica: Pobres por ingreso y por la dificultad de acceder a satisfactores básicos..

Esta categorización parte de la hipótesis siguiente: existe un desfase temporal entre las variaciones del ingreso y la satisfacción de necesidades básicas, en otras palabras la disminución del ingreso provoca un deterioro temporal de las condiciones de vida. Según esta clasificación, existe una relación directa entre ingresos y satisfacción de necesidades básicas<sup>70</sup>.

Cuadro 9. Clasificación de pobreza. Ingresos y satisfacción de necesidades básicas

ZONA	CLASIFICACION	DESCRIPCION
SOPOCACHI BAJO	NO POBRE	
ZARZUELA	POBRE RECIENTE	Pobres con ingresos por

<sup>69</sup> PNUD, Gobierno Municipal de La Paz. Desarrollo Humano en las Montañas, PNUD, La Paz. 1995

<sup>70</sup> A la fecha existen diferentes mecanismos para medir la pobreza, sin embargo empleamos esta presentada por el PNUD para fines de la investigación.

debajo de la línea de pobreza pero con pautas de consumo que les permiten tener acceso a satisfactores básicos.

Fuente: Elaboración en base a PNUD, Gobierno Municipal de La Paz. Desarrollo Humano en las Montañas, PNUD, La Paz. 1995

Según la clasificación del PNUD, la zona de Sopocachi Bajo está considerada como una zona no pobre en donde existen los ingresos suficientes para satisfacer las necesidades básicas como educación, salud y otros. En comparación, realizando un cruce entre ingresos y satisfacción de necesidades básicas se encuentra que en la zona La Zarzuela los ingresos están por debajo de la línea de pobreza que les permiten temporalmente acceder a satisfacer necesidades básicas.

Por lo expuesto se puede inferir que ambas zonas (Sopocachi Bajo - La Zarzuela) presentan perfiles sociales ampliamente diferentes mismos que se las sintetizan en los siguientes puntos:

- En la zona de Sopocachi bajo el máximo nivel de instrucción alcanzado es el nivel superior y en la zona la zarzuela es la secundaria.
- Se identifica que en términos ocupacionales la ocupación de las personas que residen en la Zona de Sopocachi Bajo es profesionales, científicos e intelectuales, y en la zona de La Zarzuela la ocupación preponderante es empleados de oficina.
- Se puede considerar que el idioma materno predominante es: en la zona de Sopocachi el español y en la Zona de La Zarzuela el aymara.

Estos datos presentados muestran dos contextos socioeconómicos diferentes en términos educativos, ocupacionales, tanto en términos del idioma materno, y de auto consideración de grupo, mismo que permitirá realizar comparaciones sobre el estudio del comportamiento electoral.

## **CAPÍTULO 4. CONDICIONES SOCIOECONOMICAS Y OPCIONES ELECTORALES DE DERECHA: COMPARACIÓN EN LAS ZONAS SOPOCACHI BAJO Y LA ZARZUELA**

El presente capitulo expone la relación entre las condiciones socioeconómicas de los electores y el voto hacia los partidos y/o agrupaciones ciudadanas presentadas como derecha que participaron en la elecciones 2005 en la ciudad de La Paz - Bolivia.

Se emplearan diferentes variables para mostrar su relación, estas variables tienen un fin analítico puesto que en una elección intervienen muchos factores que orientan el voto, por ello para permitir explicar las preferencias electorales emplearemos variables individuales, variables políticas y variables sociales.

A su vez se realiza una clasificación de los partidos que participaron en los comicios electorales sobre los ejes de izquierda y de derecha. Esta no es una tarea sencilla por la variabilidad y polisemia de significados en sus discursos, sus programas y otros elementos. No se trata de ubicarlas como agrupaciones que ostentan intereses pragmáticos y sectarios, puesto que reduciría la riqueza que propone el estudio sobre la clasificación y ubicación ideológica de los partidos.

Sin embargo, para fines del presente trabajo se clasificara a los partidos de derecha a partir de la autovaloración que asumen las agrupaciones políticas sobre su posición ideológica. Para ello servirá de guía los contenidos programáticos que los “partidos de derecha ponen prioridad” como ser el orden, la paz, el trabajo, los valores tradicionales, el énfasis en la religiosidad y libre empresa fundamentalmente<sup>71</sup>.

Para este fin se emplearan diferentes cuadros para realizar análisis comparativos sobre la importancia o no de diferentes variables en la determinación del voto de los electores.

En las zonas electorales de Sopocachi Bajo y La Zarzuela, que mantienen condiciones sociales y económicas diferentes, se observa que los resultados sobre el apoyo a partidos considerados de derecha como el Movimiento Nacionalista Revolucionario, Nueva Fuerza Republicana, Poder Democrático y Social, Unidad Nacional mantuvieron diferencias<sup>72</sup>.

Mediante los datos recolectados en el trabajo de campo, el capítulo introduce una comparación sobre la existencia de la continuidad en el voto en ambas zonas electorales, posteriormente se realiza una explicación sobre la asociación o no de las variables edad, genero, nivel de instrucción, ocupación, ingresos e identificación subjetiva en el voto mediante comparaciones en las dos zonas de estudio.

Como apertura se puede sintetizar que el comportamiento electoral en las zonas de estudio en su apoyo a partidos de derecha es totalmente diferenciado según la condición, geográfica, socioeconómica y la identificación subjetiva del elector. Por ello el voto a partidos de derecha mantiene una continuidad fuerte en comparación a la elección del año 2002 y 2005 fundamentalmente en la zona de Sopocachi bajo. Para el año 2005 el voto a

---

<sup>71</sup> Ver. DIEZ, Juan; GARCIA. Blanca. “El significado de ser de izquierdas en la España Actual”. En REIS, N° 45, España, 1989.

<sup>72</sup> Respecto a los partidos: Nueva Fuerza Republicana (NFR) partido fundado el 27 de abril de 1996 a iniciativa de su principal líder Cap. Manfred Reyes Villa; Unidad Nacional (UN) partido fundado el 12 de diciembre del año 2003, lleva como principal líder a Samuel Doria Medina; Movimiento Nacionalista Revolucionario (MNR), fundado el año 1942, actualmente lleva como máximo representante a Mirtha Quevedo Acalinovic; y Poder Democrático Social (PODEMOS) Poder Democrático Social (Podemos) es una agrupación ciudadana creado mediante en unión con Acción Democrática Nacional ADN el año 2005, es dirigida por el ex – Presidente de Bolivia Jorge Quiroga del año 2005. Ver. CNE. La representación política en Bolivia. Partidos Políticos. La Paz, Bolivia, 2005.

partidos de derecha estuvo determinado por los siguientes factores: La ocupación del elector, los ingresos y la percepción subjetiva, en otras palabras estos factores fueron determinantes para explicar el comportamiento del electorado y la preferencia a partidos de derecha dentro de la Zona de Sopocachi Bajo. En comparación a la otra zona, pese a que existe un apoyo porcentual a estos partidos, este voto no se asocia con ninguna de las variables de estudio y muy probablemente dependan otros factores.

### **1. Recomposición del electorado: continuidad electoral en el apoyo a partidos de derecha**

Para introducirnos dentro el tema de estudio, abriremos la exposición e interpretación de los resultados identificando la continuidad de apoyo a los partidos de derecha o no de elección tras elección, este aspecto reforzara la contextualización del estudio.

Los objetivos de la investigación no apuntan a identificar la continuidad y/o formación de las lealtades partidarias, sin embargo se ve necesario abrir el debate señalando que la firmeza en el voto partidario permite investigar la duración a largo, corto y mediano plazo de las lealtades partidarias, para este fin se emplean muchas técnicas de investigación entre ellas la historia electoral individual de una parte de los votantes.

Estas lealtades pueden transferirse de una generación a otra generación, transmitirse de padre a hijo, de familia a familia, este proceso simplifica el proceso de adhesión a un partido o ideología<sup>73</sup>. Se asegura cuando existe “elecciones críticas” existe un cambio en las preferencias electorales porque producen diferentes tipos de conducta, y estos suelen ser constantes en el tiempo.

Como se vio anteriormente, la zona de Sopocachi Bajo se caracteriza por tener un alto nivel socioeconómico debido a que las personas residentes de esta zona tienen como máximo nivel de instrucción la educación superior, como grupo ocupacional predominante son profesionales, científicos e intelectuales y según la encuesta realizada se auto consideran como Clase media alta.

En comparación a la zona la Zarzuela se identificó que esta tiene como máximo nivel de instrucción el nivel secundario, son predominantemente empleados de oficina, se identifican con algún pueblo indígena y, un elemento importante, es que se auto consideran como clase media baja fundamentalmente.

Tomando en cuenta este contexto, y según los resultados de la encuesta realizada, se puede observar una continuidad en el apoyo a partidos de derecha que proponen o se caracterizan discursivamente por recalcar la importancia del orden, la paz, el trabajo y la concertación.

Gráfico 11. Sopocachi bajo y La Zarzuela: Apoyo a partidos de derecha elecciones 2002 y 2005. (En porcentajes)

---

<sup>73</sup> KEY, V.O. Política, partidos y grupos de presión. Instituto de Estudios Políticos, Madrid, 1962.



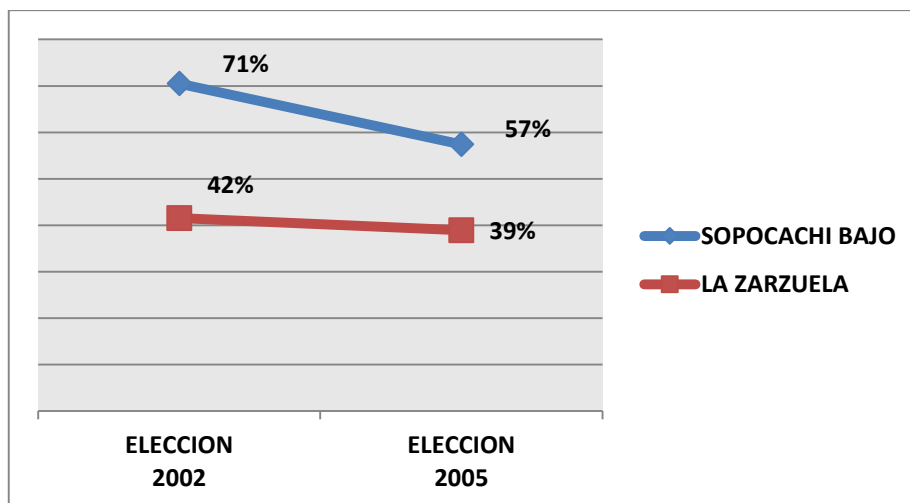

Fuente: Elaboración propia

Como se puede apreciar en el gráfico anterior existe un descenso en el apoyo a partidos de derecha en ambas zonas de estudio, este aspecto muy probablemente al descredito que tuvieron muchos partidos llamados “tradicionales” en los años 2002 al 2005.

Colocando a prueba de relación es necesario ver si existe una relación estadística entre la continuidad.

Cuadro 10. Sopocachi Bajo y La Zarzuela: Continuidad en el apoyo a partidos de derecha elecciones 2002 y elecciones 2005

ZONA DE ESTUDIO	PRUEBA DE CHI CUADRADO
SOPOCACHI BAJO	0,005
LA ZARZUELA	0,443

Fuente: Elaboración propia

Realizando una comparación de los porcentajes de apoyo encontrados en la encuesta, se puede observar que existe un descenso en términos de apoyo a partidos de derecha alcanzando desde el año 2002 con 71% al 57% el año 2005. A pesar de ello existe una continuidad electoral puesto que el valor de significación, mediante la prueba de independencia, hallado fue de ,005 que muestra que las personas de Sopocachi Bajo que votaron por partidos de derecha el año 2002 lo hicieron nuevamente el año 2005 demostrando que existe un conjunto de comportamientos y actitudes que mantienen sus preferencias sobre este tipo de partidos. Generalmente estos son comportamientos estables dentro zonas con altos niveles socioeconómicos, estos niveles permanentes de adhesión suelen ser explicados a partir de los valores políticos, los factores de socialización, los círculos profesionales entre otros<sup>74</sup>.

<sup>74</sup> Al respecto existen algunos estudios de esta naturaleza en Bolivia, rescatamos el trabajo de Salvador Romero. Ver. ROMERO, Salvador. Razón y sentimiento. Estudio de la formación de las preferencias individuales. FUNDEMOS, 2003.

Esta continuidad, en opinión de Renata Hoffman, suelen denominarse “núcleos fuertes”, o según nuestra interpretación, “núcleos electorales fuertes” es decir con un grado de consolidación y confianza del electorado a frentes políticos muchas veces debido a la confianza en los candidatos, a las siglas partidarias, a las tradiciones electorales particularmente.

## **2. Ni apoyo generacional ni apoyo por razón de género**

Como se mencionó en un principio los primeros estudios sobre el comportamiento electoral tomaron como unidad de análisis las elecciones, sin embargo a partir de ahora la unidad de análisis serán los electores.

La edad y el sexo del elector son factores que suelen dar pautas interpretativas para entender el comportamiento electoral. Los partidos suelen concentrar sus campañas buscando la atención en diferentes sectores etáreos que pueden servir de apoyo electoral, a su vez estas suelen combinar estrategias de campaña que atraen tanto a mujeres como a varones.

Los resultados hallados dentro de la población encuestada expresan que en ambas zonas de estudio existieron relativos apoyos a partidos de derecha, apoyos que se concentran en determinados grupos de edad y se anclan en grupos genéricos.

Estas variables son rasgos estructurales básicos de referencia para el estudio de cualquier grupo humano o sociedad, también suele tener importancia estratégica para entender los clivajes políticos.

Es así que es importante identificar si la edad y el sexo de los votantes determinaron o no el apoyo a partidos de Derecha tanto Movimiento Nacionalista Revolucionario, Nueva Fuerza Republicana, Poder Democrático y Social, Unidad Nacional.

Gráfico 12. Sopocachi Bajo y La Zarzuela: Distribución por sexo del voto a MNR, UN, PODEMOS y NFR

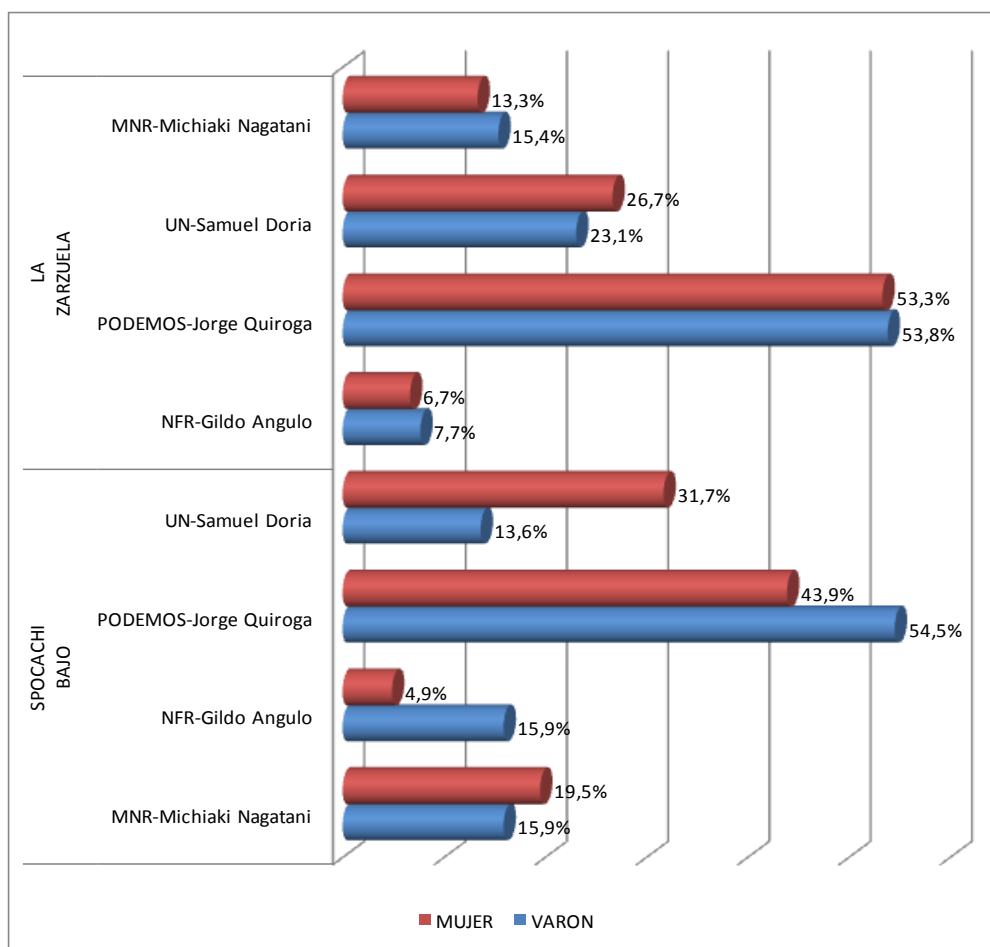

Fuente: Elaboración propia

Realizando una discriminación por sexo se identifica que son los varones quienes en gran proporción llegan a apoyar a fuerzas de derecha, y de manera particular, a PODEMOS. Si bien esta fuerza combinó la dupla de candidatos María Rene Duchén y Jorge T. Quiroga el mayor apoyo, discriminando sexo, proviene de los varones.

Muy diferente fenómeno ocurre dentro la zona La Zarzuela en donde existe un apoyo paralelo entre varones (53.3%) y mujeres (53.8%), es muy probable que la variable sexo pueda ser un determinante del voto puesto que en esta elección las campañas electorales de los diferentes partidos se caracterizaron por emplear símbolos relacionados con la “fuerza de la mujer”.

Se asume que el voto de las mujeres tiende a ser más conservadora, por ello en relación a los varones vemos que las fuerzas de derecha reciben mayor apoyo del voto de varones, figura que no parece expresar esta figura una solidaridad de género a pesar que PODEMOS quizá reforzar con la figura de la “Vice Presidenta trabajadora”. No obstante existen sistemas electorales en donde el género llega a tener mucha importancia.

Llama la atención en este punto que los estudios de comportamiento electoral, tomando en cuenta factores como el género, no poseen avances en nuestro país debido a los escasos datos que se producen. En comparación al caso chileno los estudios de género poseen grandes avances puesto que, al menos hasta el 2004, los hombres y las mujeres votan en

mesas separadas en todas las elecciones facilitando el trabajo de los investigadores del área de la política.

De ese modo realizando una comparación con otros países Altman David<sup>75</sup>, investigador chileno, considera que la solidaridad femenina es un fenómeno marcado en las elecciones chilenas y que esta variable permite explicar el éxito o fracaso de los partidos que se presentan en las elecciones es por eso la insistencia del Partido Conservador que durante los años 30 luchó por lograr el voto de las mujeres.

Cuadro 11. Sopocachi Bajo y La Zarzuela: Apoyo a agrupaciones y/o partidos de derecha según edad (En porcentajes)

ZONA	EDAD					
	DE 18-24	DE 25-34	DE 35-44	DE 45-54	DE 55-64	A 64
SOPOCACHI BAJO	15,3%	8,2%	8,2%	50,6%	12,9%	4,7%
LA ZARZUELA	7,1%	10,7%	7,1%	60,7%	10,7%	3,6%

Fuente: Elaboración propia

Estimando los porcentajes por columna las personas que apoyan en mayor proporción a partidos de derecha, según la encuesta realizada, están comprendidas entre los 45 a 54 años tanto en Sopocachi Bajo (50,6%) y la Zarzuela (60,7%).

Correspondientemente en la zona La Zarzuela los partidos de derecha llegan a tener escasa receptibilidad entre los votantes si se los compara con sus frentes oponentes. Tanto PODEMOS como UN llegan a concentrar el apoyo de los encuestados, estos comprendidos entre los 45-54 años de edad y predominantemente en varones. Este fenómeno es muy parecido al ocurrido en la Sopocachi Bajo puesto que al parecer comparten las mismas bases de apoyo generacional y de sexo.

Considerablemente podemos encontrar una gran cantidad de relaciones y combinaciones para comprender la relación entre género – edad y voto. Si prestamos mayor atención aplicando la prueba de independencia de Chi cuadrado<sup>76</sup> contrastamos que si las diferencias observadas tienen alguna relación.

Cuadro 12. Sopocachi Bajo y La Zarzuela: Relación entre voto a partidos de derecha y sexo-edad

ZONA	PARTIDOS	VARIABLE	PRUEBA DE CHI CUADRADO
SOPOCACHI BAJO	Agrupaciones o partidos de Derecha: MNR, NFR, PODEMOS Y UN	SEXO	0,103
		EDAD	0,412
LA ZARZUELA	Agrupaciones o partidos de Derecha:	SEXO	0,995

<sup>75</sup> ALTMAN, David. "Redibujando el mapa electoral chileno: Incidencia de factores socioeconómicos y género en las urnas". En Revista de Ciencia Política, Pontificia Universidad Católica de Chile, Vol. XXIV, Chile, 2004.

<sup>76</sup> Prueba de significación estadística que permite determinar si las dos variables de la tabla de contingencia tienen relación o es significativa, es aplicado a diferentes estudios tanto de salud, economía y particularmente dentro de las ciencias sociales.

	MNR, NFR, PODEMOS Y UN	EDAD	0,615
--	------------------------	------	-------

Fuente: Elaboración propia

Realizando una prueba de independencia (Chi-cuadrado), se identificó que no existe relación de independencia entre el variable voto-sexo y el apoyo a partidos de derecha en ninguno de los casos tanto en Sopocachi Bajo como en La Zarzuela.

Es muy probable que se descarte que a medida que las personas van adquiriendo mayor edad estas expresen actitudes conservadoras en el voto y acto electoral, puesto que la mayor parte de los votantes de partidos o agrupaciones de derecha concentran su apoyo en personas adultas. A su vez se puede reflejar que la variable edad en las elecciones llevadas a cabo no tuvo una importancia dentro del apoyo a este tipo de opciones políticas.

### 3. Relación entre nivel de instrucción y voto en el apoyo a frentes de derecha

Las orientaciones electorales del votante están marcadas por una diversidad de presiones, por ello la orientación del voto de los ciudadanos adquiere en sí misma una complejidad en su explicación pero a su vez una amplia gama de posibilidades de estudio. En esta parte del documento se tomara en cuenta la variable nivel de instrucción para comprender el comportamiento electoral del ciudadano en las dos zonas de estudio.

La teoría del comportamiento electoral asegura que la adquisición de conocimientos permite relacionarnos con diferentes esferas y círculos sociales, al igual que contribuye a despertar inquietudes y preocupaciones sociales, también suele estimular el interés político, formando una opinión acerca de diferentes temas. Así el nivel de estudios se constituye como un elemento central a la hora de facilitar habilidades cognitivas, puesto que a mayor estudios mayor facilidad de procesamiento de información.

Según la encuesta realizada se observó que los diferentes partidos políticos llegaron a tener apoyos de personas con diferentes niveles de instrucción.

Gráfico 13. Sopocachi Bajo: Voto a partidos NFR, UN, PODEMOS, MNR, según nivel de instrucción. Elecciones 2005 (En porcentajes)

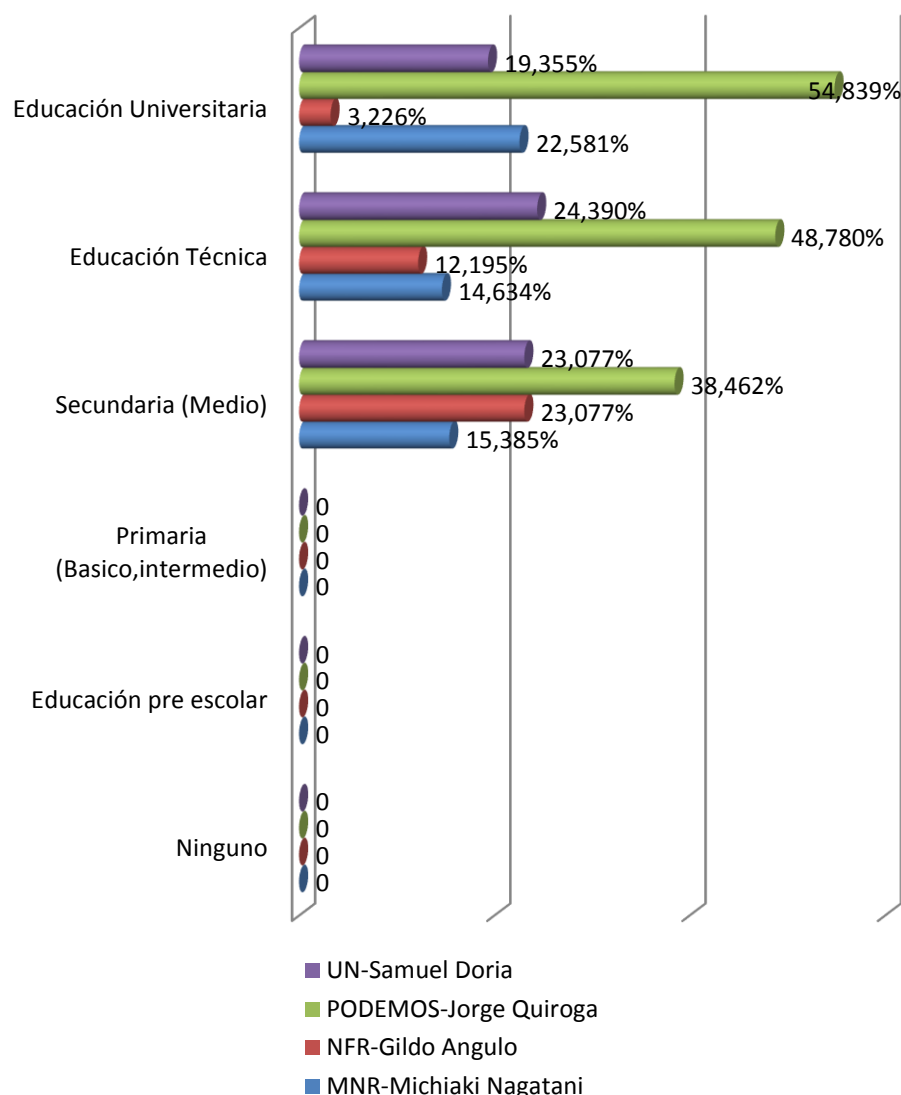

Fuente: Elaboración propia

En el caso de la zona Sopocachi Bajo se observó que del total de las personas que votaron hacia partidos MNR, NFR, PODEMOS, y UN muchos cuentan con una instrucción que alcanza la educación técnica y educación universitaria estamos hablando de ciudadanos que realizaron estudios en Universidades Públicas o Privadas, Normales Superiores, Institutos técnicos de Capacitación principalmente. Por su parte personas con niveles de instrucción pre escolar y primario no encontraron en este “bloque” su apoyo.

De hecho las personas con educación universitaria (55%) y educación técnica (49%) apoyan en mayor magnitud a PODEMOS, esta base social técnica refleja de algún modo, el perfil programático de estos partidos que apuestan por la tecnificación de la mano de obra. Por otro lado NFR y el MNR llega a poseer el apoyo de los votantes con un nivel de instrucción que alcanza la secundaria y la educación universitaria, no percibiendo el apoyo de sectores que poseen educación pre escolar e intermedio.

Paralelamente en la zona la zarzuela, se observó que el apoyo a fuerzas políticas es endeble pero se pueden rescatar algunos casos. Así el apoyo relativo a este bloque proviene de votantes con niveles de instrucción altos como la universitaria o la técnica. PODEMOS es

la fuerza política que concentra su apoyo en la zona La Zarzuela en votantes, fundamentalmente, con un nivel de instrucción universitario. Sin embargo este apoyo es muy bajo en relación al porcentaje de votación general. Dentro de esta zona los electores con un nivel de instrucción técnico son atraídos, principalmente, por partidos como el MIR y el NFR.

Como anteriormente indicamos, a pesar de que de manera descriptiva señalamos que las personas que votan por partidos de derecha están comprendidas con niveles educativos altos, realizando la prueba de Chi Cuadrado se observa los siguientes resultados:

Cuadro 13. Sopocachi Bajo y La Zarzuela: Relación entre voto a partidos de derecha y nivel de instrucción

ZONA	PARTIDOS	VARIABLE	PRUEBA DE CHI CUADRADO
SOPOCACACHI BAJO	Agrupaciones o partidos de Derecha: MNR, NFR, PODEMOS Y UN	Nivel de instrucción	0,546
LA ZARZUELA	Agrupaciones o partidos de Derecha: MNR, NFR, PODEMOS Y UN	Nivel de instrucción	0,412

Fuente: Elaboración propia

Se asume que la variable Nivel de Instrucción no es una variable que adquiere valor explicativo en la determinación del voto y apoyo a partidos de derecha porque en ambos casos tanto Sopocachi Bajo (0,546) como La Zarzuela (0,412) no tienen dependencia.

Este hallazgo nos permite asegurar que no existe dependencia entre nivel de instrucción y voto a partido derecha para estas elecciones en ninguna de las zonas de estudio y que no necesariamente el apoyo a partidos de derecha llega a asociar niveles bajos de estudio o niveles altos de estudio como lo argumentaron algunos autores.

Sin embargo es posible que actúen otras variables determinantes puesto que dentro de los electores que mantienen una tradición de apoyo a partidos de derecha actúen otros factores, en otras palabras el nivel de instrucción, no permite identificar con éxito el voto por partidos de derecha.

Es posible que en estas circunstancias la configuración del voto se asemeje más por factores tradicionales o por continuidad, no negando que en ella influyen factores de contexto.

#### 4. Voto cualificado a fuerzas políticas de derecha: La ocupación

Dentro del estudio del comportamiento electoral, la ocupación del elector, como determinante del voto se ha considerado como una de las variables más tradicionales que dentro de este estudio permitimos brindarle valor explicativo. Por ello se asegura que la ocupación es un componente del estatus socioeconómico, puesto que refleja una posición social.

Siguiendo los objetivos planteados se procuró indagar el impacto que tiene el tipo de trabajo o tarea específica que desarrolla el electorado en la determinación del voto orientado a partidos de derecha. El modelo utilizado se basa en las clasificaciones de empleo y ocupación establecidas por el Instituto Nacional de Estadística (INE)<sup>77</sup>.

La construcción de tablas de contingencia como también las pruebas de significancia nos permitió examinar con mayor precisión esta relación. Mediante el trabajo desarrollado se asegura que la variable ocupación llega ser un factor predominantemente explicativo dentro de las orientaciones del electorado.

Mediante la prueba de independencia de chi cuadrado se identificó que existe una relación de dependencia entre voto a partidos de derecha y ocupación, sobre todo en la zona de Sopocachi Bajo.

Cuadro 14. Sopocachi Bajo y La Zarzuela: Relación entre voto a partidos de derecha y ocupación

ZONA	PARTIDOS	VARIABLE	PRUEBA DE CHI CUADRADO
SOPOCACHI BAJO	Agrupaciones o partidos de Derecha: MNR, NFR, PODEMOS Y UN	OCUPACIÓN	0,007
LA ZARZUELA	Agrupaciones o partidos de Derecha: MNR, NFR, PODEMOS Y UN	OCUPACIÓN	0,493

Fuente: Elaboración propia

En otras palabras se encontró que existe una relación genuina entre ocupación y voto en la zona de Sopocachi Bajo (,007) y no así en La Zarzuela (0,493) en donde su relación es espuria en el apoyo a partidos de derecha, por lo que daremos mayor énfasis al estudio del primer caso.

Sopocachi Bajo se ha considerado como uno de las zonas en donde el nivel socioeconómico es alto. Los resultados de las elecciones mostraron que existe un apoyo marcado a partidos como UN, NFR, PODEMOS y MNR.

Gráfico 14. Sopocachi Bajo: Voto a partidos de derecha y ocupación del entrevistado (En porcentajes)

<sup>77</sup> Instituto Nacional de Estadística. Clasificación de Empleo y Ocupación en Bolivia, Bolivia, 1998.



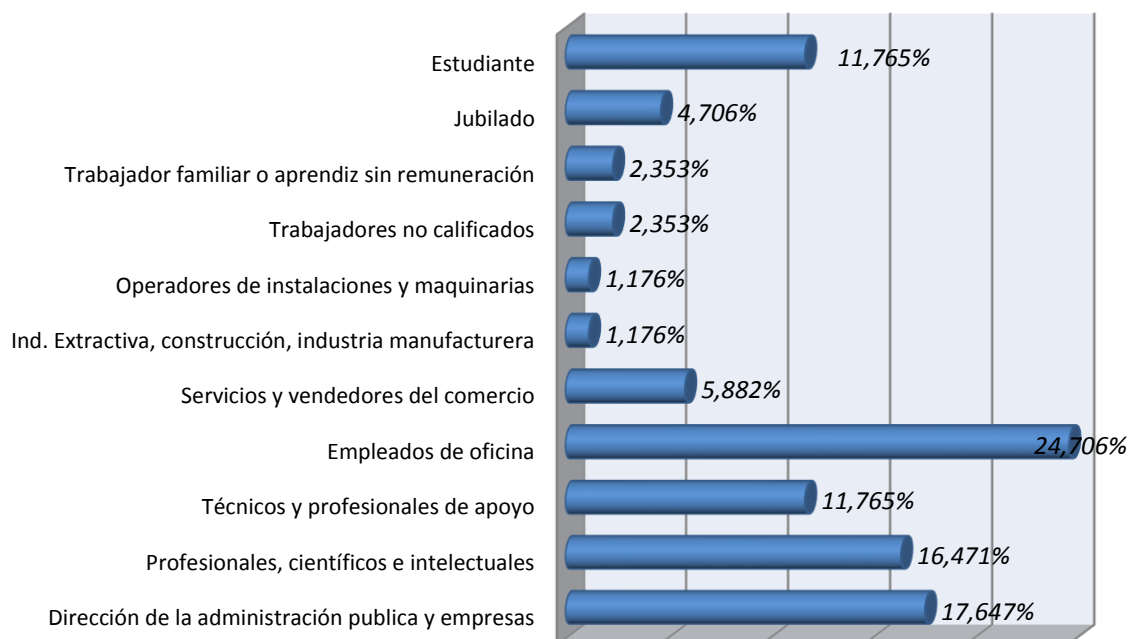

Fuente: Elaboración propia

Cuadro 15. Sopocachi Bajo: Voto a partidos MNR, NFR, PODEMOS Y UN según ocupación del entrevistado (En porcentajes)

	Dirección de la administración pública y empresas	Profesionales, científicos e intelectuales	Técnicos y profesionales de apoyo	Empleados de oficina	Servicios y vendedores del comercio	Ind. Extractiva, construcción, industria manufacturera	Operadores de instalaciones y maquinarias	Trabajadores no calificados	Trabajador familiar o aprendiz sin remuneración	Jubilado	Estudiante
MNR-Michiaki Nagatani	33,3%	21,4%	20,0%	9,5%	20,0%	,0%	,0%	,0%	,0%	25,0%	10,0%
NFR-Gildo Angulo	,0%	,0%	,0%	14,3%	,0%	100,0%	,0%	,0%	50,0%	,0%	40,0%
PODEMOS-Jorge Quiroga	66,7%	71,4%	30,0%	52,4%	20,0%	,0%	,0%	100,0%	50,0%	50,0%	20,0%
UN-Samuel Doria	,0%	7,1%	50,0%	23,8%	60,0%	,0%	100,0%	,0%	,0%	25,0%	30,0%
TOTAL	100,0%	100,0%	100,0%	100,0%	100,0%	100,0%	100,0%	100,0%	100,0%	100,0%	100,0%

Fuente: Elaboración propia

De los cuadros presentados anteriormente, los cuales están estimados por columna, se identifica que del total de los entrevistados que votaron por partidos de derecha, en la zona de Sopocachi bajo, la ocupación del encuestado son empleados de oficina (25%), directores de la administración pública y empresas (18%) y profesionales, científicos e intelectuales (16%). Estas son ocupaciones que fundamentalmente caracterizan a la “clase media” y “clase alta”.

Por lo explicado anteriormente se puede observar que la ocupación de los electores de la Zona de Sopocachi Bajo en un determinante en el apoyo a partidos de derecha, dicho en otras palabras se vota a partidos de derecha muy probablemente porque expresan los intereses de grupo ya sea de directores, profesionales o empleados. Existe un apoyo

porcentual mayoritario en estas tres categorías, mismas que son actividades relacionadas con la “clase media”.

Las clasificaciones ocupacionales presentadas no permiten realizar un análisis mucho más preciso, no obstante nos brinda algunas aproximaciones. Realizando una clasificación de las principales categorías y pretendiendo explicar su dinámica interna se puede observar que tanto directores de la administración pública y empresas, profesionales, científicos e intelectuales y empleados de oficina apoyan a PODEMOS, MNR, UN y NFR.

*Dirección de la administración pública y empresas.* Los directores de empresas públicas muestran un apoyo preferencial hacia PODEMOS (66,7%), así también se muestra inclinación a MNR (33,3%). Recordemos que gran parte del apoyo hacia estos partidos proviene de, sectores considerados, clases medias altas.

*Profesionales, científicos e intelectuales.* De igual manera los entrevistados de esta categoría ocupacional mostraron preferencias hacia PODEMOS (71,4%) y posteriormente hacia el MNR de Nagatani (21,4%).

*Empleados de oficina.* Aquellas personas encuestadas que consideran tener como ocupación principal la de Empleados de oficina se inclinan con mayor fuerza hacia diferentes partidos como PODEMOS (52,4), UN (23,8), NFR (14,3%) Y MNR (9,5%). Dentro de la composición de las clases medias el ser empleado de oficina es una de las ocupaciones más características.

La exposición presentada permite identificar que si bien en la zona de Sopocachi bajo existen “núcleos fuertes de apoyo” estas se caracterizan por tener una ocupación característico de la clase media y alta como ser empleados de oficina, directores de la administración pública y empresas, profesionales, científicos e intelectuales. Al interior de los partidos son estos grupos que determinaron el voto a este tipo de partidos, la teoría del comportamiento electoral aseguro que evidentemente la ocupación llega a asociar ocupaciones altas con opciones de derecha, sin embargo esta no es una variable explicativa del comportamiento electoral en la zona de la zarzuela porque no existe una relación genuina.

En su interior se observa que los diferentes partidos, agrupados dentro de la categoría derecha, llegan considerables apoyos de diferentes ocupaciones, esto nos permite identificar los perfiles sociales que caracterizan a los diferentes partidos.

## **5. Relación entre nivel de ingresos y apoyo a fuerzas políticas de derecha**

Con anteriores variables como sexo, edad, instrucción y ocupación se observó que el apoyo a fuerzas políticas de derecha varía en función del perfil socioeconómico que tiene el votante y las condiciones sociodemográfica, a este fenómeno no se aleja de la variable ingresos.

Los ingresos llegan a ser un clasificador de posiciones donde comúnmente a mayores ingresos mayor posición social a menores ingresos menor posición social.

Diferentes estudios aseguran que el ingreso que percibe la persona, al igual que la educación, la ocupación, es un factor que incide en una mayor o menor participación en la política y en lo político. No cabe duda que el interés por la política y lo político no tiene relación directa con los ingresos puesto que muchas veces suele ser factor de conflictos políticos, no obstante el nivel de ingresos determina la cercanía o no a determinados partidos. Se había mencionado que la variable ingresos llega a ser un factor importante para la explicación y apoyo a determinados agrupaciones políticas o partidos, mediante la prueba de independencia se identificó lo siguiente:

Cuadro 16. Sopocachi Bajo y La Zarzuela: Relación entre voto a partidos de derecha e ingresos

ZONA	PARTIDOS	VARIABLE	PRUEBA DE CHI CUADRADO
SOPOCACHI BAJO	Agrupaciones o partidos de Derecha: MNR, NFR, PODEMOS Y UN	INGRESOS	0,048
LA ZARZUELA	Agrupaciones o partidos de Derecha: MNR, NFR, PODEMOS Y UN	INGRESOS	0,509

Fuente: Elaboración propia

Se puede observar que en la zona de Sopocachi Bajo existe asociación entre voto a partidos de derecha e ingresos puesto que la prueba de chi cuadrado es significativa (0,048) y no así en la zona de la Zarzuela (0,509) afirmando que el tipo de voto está asociado con el nivel de ingresos.

Para una comprensión en detalle del voto a partir del nivel de ingresos de los encuestados, se presenta a continuación una tabla en donde se identificara el voto a diferentes partidos distribuidos en los ingresos menos de 1000, entre 1001 – 2000, 2001 – 3000, 3001 – 4000 y 4001 y 5000 Bs pretendiendo explicar que según los ingresos es el tipo de voto.

Cuadro 17. Sopocachi Bajo: Voto a partidos MNR, NFR, PODEMOS y UN según nivel de ingresos (En porcentajes)

PARTIDO Y/O AGRUPACION CIUDADANA	INGRESOS			
	1001 - 2000	2001 – 3000	3001 - 4000	4001 - 5000
MNR-Michiaki Nagatani	12,9%	13,5%	33,3%	50,0%
NFR-Gildo Angulo	6,5%	16,2%	6,7%	,0%
PODEMOS-Jorge Quiroga	38,7%	54,1%	60,0%	50,0%
UN-Samuel Doria	41,9%	16,2%	,0%	,0%
TOTAL	100,0%	100,0%	100,0%	100,0%

Fuente: Elaboración propia

Identificando los porcentajes por columna se encuentra que el mayor apoyo se sitúa en las personas que tienen un rango de ingresos de 1001 a 2000 votaron, fundamentalmente por UN (41,9%), las personas que poseen un nivel de ingresos entre 2001 y 3000 votaron mayoritariamente por PODEMOS (54,1%), los encuestados que se encuentran entre 3001 y

4000 Bs de ingreso mensual votaron mayoritariamente por PODEMOS (60%) y, de manera igualitaria, las personas que cuentan con ingresos comprendidos entre los 4001 y 5000 votaron por MNR (50%) y PODEMOS (50%).

Se identifica que al interior de los partidos de derecha en la zona de Sopocachi Bajo existen diferentes apoyos según el nivel de ingresos, puesto que las personas que están por debajo de los 2000 Bs. de ingresos mensuales apoyaron a UN y los que superan los 2000 Bs. apoyaron en las elecciones del año 2005 a PODEMOS, MNR, y NFR.

Rescatando el Cuadro N° 17 se observa los resultados de asociación entre voto a partidos de derecha e ingresos en la zona de la zarzuela misma que no tiene asociación, esta puede deberse en muchos factores a que en ella estos partidos no tienen el respaldo suficiente porque responde a otro perfil socioeconómico u otros factores.

En ambos casos de estudio se observa la opción política por estos sectores hacia estos partidos, aseveramos que a diferentes condiciones características sociales corresponden distintos inclinaciones políticas a pesar que dentro de la zona Sopocachi Bajo se observó un alto resultado del MAS como fuerza considerada de izquierda.

Por lo explicado anteriormente rescatamos que la variable ingresos juega un rol determinante, para el caso de Sopocachi Bajo, ya que llega a ser una variable explicativa del apoyo a partidos de derecha y no así en el caso de la Zona Zarzuela en donde no existe el mismo resultado en relación al voto.

## **6. El rol de la identificación subjetiva del elector, como determinante simbólico**

Hasta el momento se vio el papel que tienen diferentes elementos objetivos en la determinación del voto variables como el sexo, la edad, el nivel de instrucción, la ocupación y los ingresos en unos casos si y en otras no se convierten en factores explicativos del comportamiento electoral.

Por otro lado, una vez vista estas variables ahora tomamos en cuenta la identificación subjetiva del elector que es un hallazgo importante de la investigación y que merece especial atención puesto que este elemento se consideró de manera somera en diferentes estudios.

Como se identificó anteriormente, el factor de ocupación llega a ser un determinante en la explicación del comportamiento electoral sobre todo en la zona de la Zarzuela, sin embargo dentro de la encuesta aplicada se vio necesario incorporar una pregunta relacionada con la “auto consideración de grupo” (si creen pertenecer a alguna clase social).

Una clasificación que permita desagregar a los votantes bajo categorías de “clase” escapa técnicamente a este trabajo, sin embargo es posible clasificar la auto identificación de grupo de los entrevistados con fines analíticos para desarrollar una caracterización en función de esta auto percepción.

Ingresando al análisis se argumentó que es muy probable que la identificación subjetiva con alguna “clase o grupo” ejerza mayor importancia sobre el voto que su “condición objetiva”, frente a ello se asegura que “Tal vez el factor crucial no sea tanto la ocupación objetivo de sujeto como la propia opinión sobre su status social. Por ejemplo un obrero que sea capataz,

o aspire a serlo, puede, en consecuencia, identificarse con los intereses de empresarios. Esta idea podría llevarle a creer que su bienestar personal está ligado más bien a la prosperidad patronal que la de los obreros..<sup>78</sup> .

Las dos zonas electorales de estudio, Sopocachi Bajo y La Zarzuela muestran diferencias esenciales respectivamente una tiene predominancia de sectores medios altos y sectores medios bajos.

Graficando los resultados porcentuales agrupados por fila se encuentran lo siguiente:

Gráfico 15. Sopocachi Bajo y La Zarzuela: Voto a partidos de derecha según auto consideración de grupo del elector (En porcentajes)

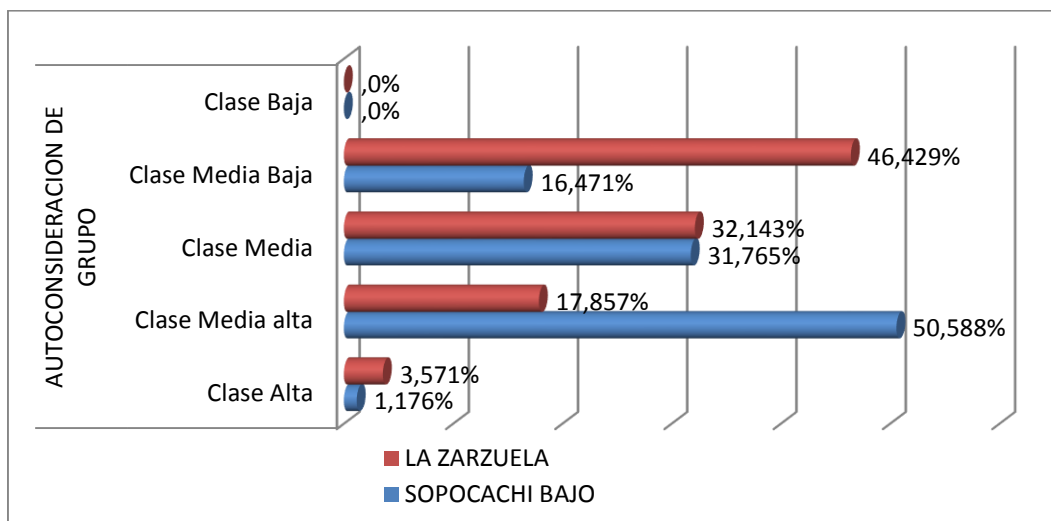

Fuente: Elaboración propia

Dentro el apoyo a fuerzas de derecha encontramos que en el caso de la zona Sopocachi Bajo el mayor porcentaje de personas que votaron por partidos de derecha se auto consideran como Clase Media Alta (51%) a su vez en la Zona La Zarzuela se auto consideran como Clase Media Baja (46%). Las otras “fracciones de clase” tienen frágil presencia, así los entrevistados que se consideran como clase media, y media baja alcanzan a casos muy por debajo de los primeros. Se evidencia que no existen casos de electores que hayan votado por partidos de derecha y que se consideran como clase baja.

Se comprueba que gran parte de las electores encuestados en la zona de Sopocachi Bajo se encuentran o consideran como Clase Media alta. Resalta un elemento que la proporción de personas considerada como clase alta es mayor en la Zona de la Zarzuela (4%) en comparación a la Zona de Sopocachi Bajo (1%), no cabe duda que pueda deberse a las aspiraciones de los electores.

Afinando con mayor precisión los datos se identificó que la influencia que tiene la auto consideración de grupo, en las dos zonas de estudio presenta significantes opuestos:

<sup>78</sup> LAZARSELD, Paul; BERELSON, Bernard, GAUDET, Hazle. El pueblo elige. Estudio del Proceso de Formación del voto durante una campaña presidencial. Buenos Aires, 1962.

Cuadro 18. Sopocachi Bajo y La Zarzuela: Relación entre voto a partidos de derecha y auto consideración de grupo

ZONA	PARTIDOS	VARIABLE	PRUEBA DE CHI CUADRADO
SOPOCACHI BAJO	Agrupaciones o partidos de Derecha: MNR, NFR, PODEMOS Y UN	AUTOCONSIDERACION	0,008
LA ZARZUELA	Agrupaciones o partidos de Derecha: MNR, NFR, PODEMOS Y UN	AUTOCONSIDERACION	0,571

Fuente: Elaboración propia

Dentro de las elecciones presidenciales del año 2005 en la zona de la Zarzuela esta variable no fue determinante en voto, sin embargo si fue determinante en la zona de Sopocachi Bajo en donde la prueba demostró que existe dependencia (0,008) entre estas variables.

En palabras sencillas en la Zona de Sopocachi Bajo es la identificación de clase la que determina el voto a los diferentes partidos de derecha.

Cuadro 19. Sopocachi Bajo: Voto a partidos MNR, NFR, PODEMOS Y UN según auto consideración de grupo del elector (En porcentajes)

AGRUPACIONES Y/O PARTIDOS	AUTOCONSIDERACION DE GRUPO				
	Clase Alta	Clase Media alta	Clase Media	Clase Media Baja	Clase Baja
MNR- Michiaki Nagatani	,0%	16,3%	25,9%	7,1%	,0%
NFR- Gildo Angulo	,0%	2,3%	18,5%	21,4%	,0%
PODEMOS- Jorge Quiroga	100,0%	69,8%	25,9%	28,6%	,0%
UN- Samuel Doria	,0%	11,6%	29,6%	42,9%	,0%
TOTAL	100,0%	100,0%	100,0%	100,0%	,0%

Fuente: Elaboración propia

El cuadro anterior que presenta resultados por columna, muestra el apoyo a diferentes partidos según auto consideración de grupo de los encuestados, si bien existe algunos casos en donde diferentes partidos no tienen porcentajes de apoyo esta nos brinda un panorama sobre la distribución del voto por partidos.

Según los porcentajes de voto identificados las personas que se auto consideran como clase alta, en la Zona de Sopocachi Bajo, votaron de manera mayoritaria al MNR (100%), las personas que se auto consideran como Clase media alta votaron fundamentalmente por PODEMOS (69,8%), los que se auto consideran como clase media votaron por UN (29,6%), aquellos que se auto consideran dentro de la clase media baja votaron por UN (42,9). En esta zona no se registró personas que se auto consideran como clase baja.

La fuerza política PODEMOS concentró la mayor votación de personas que se asimilan como clase media alta, consecutivamente llega a tener respaldo de la clase media y clase media baja.

La composición social del electorado que posee este partido nos permite evidenciar que está integrada por sectores altos. Similar aspecto caracteriza a las demás fuerzas. En el caso del MNR llega a poseer el apoyo de la clase media alta y la clase media. Unidad Nacional concentra su apoyo en sectores de que se auto consideran como clase media. NFR por su parte concentra su apoyo en la clase media. Un elemento común al apoyo de los electores frentes de derecha nos permite aseverar que se concentra en el apoyo de las clases medias y altas, estas llegan a ser la base social de los partidos y/o agrupaciones.

Las identificaciones partidarias guardan relación con los clivajes o divisiones sociales de modo que PODEMOS tiene un fuerte anclaje en las clases medias altas fundamentalmente en la zona de Sopocachi Bajo.

Sin embargo cabe recalcar que el anclaje de estos frentes políticos de derecha sobre sectores medios es eventual por la misma condición de existencia de estos sectores puesto que presentan dificultades para conformarse como actores autónomos y con propias fuerzas para mantener una representación estable.

#### **7. La campaña lo es todo, la campaña no es nada: modelo de aproximación**

Diferenciar y establecer las razones de votación en las elecciones del año 2005, requirió preguntar a los entrevistados por qué votaron por la fuerza política, si bien en una elección existen diferentes factores que motivan al voto se estableció como principales orientadores la razón de votar ya sea por el partido, el programa, el candidato o la campaña.

Este punto puede revelar algunas confusiones porque no es posible pensar una campaña política sin candidatos, sin programas y sin partidos, sin embargo esta diferenciación se la realiza de manera analítica.

Las diferentes interpretaciones teóricas asumen que los medios de comunicación y el marketing electoral son determinantes para orientar y motivar la decisión del electora a determinados partidos. Como se mencionó Radowski Peter (1980) considero que las “formas publicitarias de la política” son intentos de persuasión del electorado que se traducen en avisos publicitarios, afiches, medios, escritos publicitarios, discos, spots radiales y televisas tienen una importancia en las elecciones.

En los cuadros que se muestran hacia adelante se establece cuáles son los principales factores de votación que motivaron al elector, los resultados son referencias y orientadores que contribuyen a abrir el debate sobre estos asuntos.

Gráfico 16. Sopocachi Bajo y La Zarzuela: Voto a partidos de derecha según factor de votación preguntado. (En porcentajes)

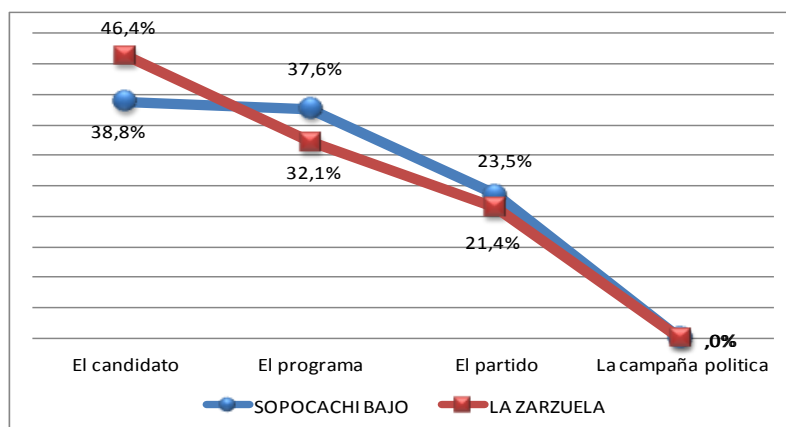

Fuente: Elaboración propia

Cuadro 20. Distribución del voto a partidos de derecha MNR, NFR, PODEMOS y UN según factor de votación. (En porcentajes)

	El candidato		El programa		El partido		La campaña política	
	% de la fila	% del N de la columna	% de la fila	% del N de la columna	% de la fila	% del N de la columna	% de la fila	% del N de la columna
MNR-Michiaki Nagatani	13,3%	6,1%	40,0%	18,8%	46,7%	35,0%	,0%	,0%
NFR-Gildo Angulo	44,4%	12,1%	44,4%	12,5%	11,1%	5,0%	,0%	,0%
PODEMOS-Jorge Quiroga	33,3%	42,4%	47,6%	62,5%	19,0%	40,0%	,0%	,0%
UN-Samuel Doria	68,4%	39,4%	10,5%	6,3%	21,1%	20,0%	,0%	,0%
Total	38,8%	100,0%	37,6%	100,0%	23,5%	100,0%	,0%	,0%

Fuente: Elaboración propia

Los resultados, por orden de importancia, muestran que los diferentes factores tienen igual importancia en las dos zonas de estudio. En el Gráfico 16 se puede observar que los diferentes factores tienen la misma importancia en las dos zonas de estudio, porque los factores de apoyo se presentan de manera decreciente.

Se observa que en las zonas de Sopocachi Bajo el 38,8% de las personas entrevistadas votaron por los diferentes partidos de derecha motivados por el candidato este como primer factor importante, posteriormente 37,6% de las personas votaron motivados por el programa, un 23,5% votaron orientados por el partido y, frente a la campaña política, no se muestran registros.

Para el caso de La Zarzuela el 46,4% de las personas votaron a partidos de derecha fijándose al candidato, el 32,1% fijados por el programa, y el 21,4% motivados por el partidos, al igual que en la zona de Sopocachi la campaña política no es un factor que motive a votar por los partidos MNR, NFR y UN.

A pesar que todos los factores son interdependientes, la motivación que orientó el voto a los diferentes encuestados resalta, en orden de importancia, como primer factor de motivación al candidato, como segundo factor de importancia al programa, como tercer factor de votación al partido. La campaña política no fue, según los datos encontrados, un factor que motivó al voto a estos partidos a pesar que en las elecciones los diferentes partidos políticos



invertieron grandes cantidades de dinero, este factor no motivo a los electores a votar por los partidos de derecha.

Se puede asociar a la teoría del marketing electoral o campaña electoral con la teoría de elección racional, puesto que se sostiene que en la comparación de argumentos de los contendientes el elector decide si vota o no calculando un balance de ganancias sobre uno/a u otra/a candidato/a. Por los datos hallados los factores de voto del elector en las elecciones del año 2005 no se orientaron a partir de las estrategias de campaña electoral, sino fue un apoyo orientado por preferencias y simpatías hacia los candidatos.

A pesar que todos los factores son interdependientes, la motivación que oriento el voto a los diferentes encuestados resalta en orden de importancia como primer factor de motivación al candidato, como segundo factor de importancia al programa, como tercer factor de votación al partido. La campaña política no fue, según los datos encontrados, un factor que motivo al voto a estos partidos a pesar que en las elecciones los diferentes partidos políticos invertieron grandes cantidades de dinero, este factor no motivo a los electores a votar por los partidos de derecha.

A pesar de estas ambigüedades anteriormente señaladas se identifica que uno de los factores que mayor referencia tuvo fue los candidatos, esta se valida con el contexto electoral puesto que en ella actuaron un conjunto de simbologías.

#### **8. Esquema integral para la estimación: NFR, MNR, UN y PODEMOS**

A continuación se presenta un esquema que permite integrar las diferentes variables de estudio, todas ellas están distribuidas en función del tipo de variable, esta tan solo pretende brindar una síntesis general de factores.

El flujo de asociación agrupa a las diferentes variables en tres grandes grupos mismos que pretenden establecer la asociación de estas variables con el voto a partidos de derecha. Los grupos son: Cuestiones sociodemográficas: variable sexo y edad, cuestiones socioeconómicas que comprende las variables nivel de instrucción, ocupación e ingresos y por ultimo cuestiones de autopercepción social que comprende la variable de percepción subjetiva. A su vez el flujo incorpora los resultados de la prueba de asociación (chi cuadrado) de ambas zonas de estudio. Todos estos resultados fueron presentados dentro del presente capítulo, por lo que aquí se presenta a modo de síntesis.

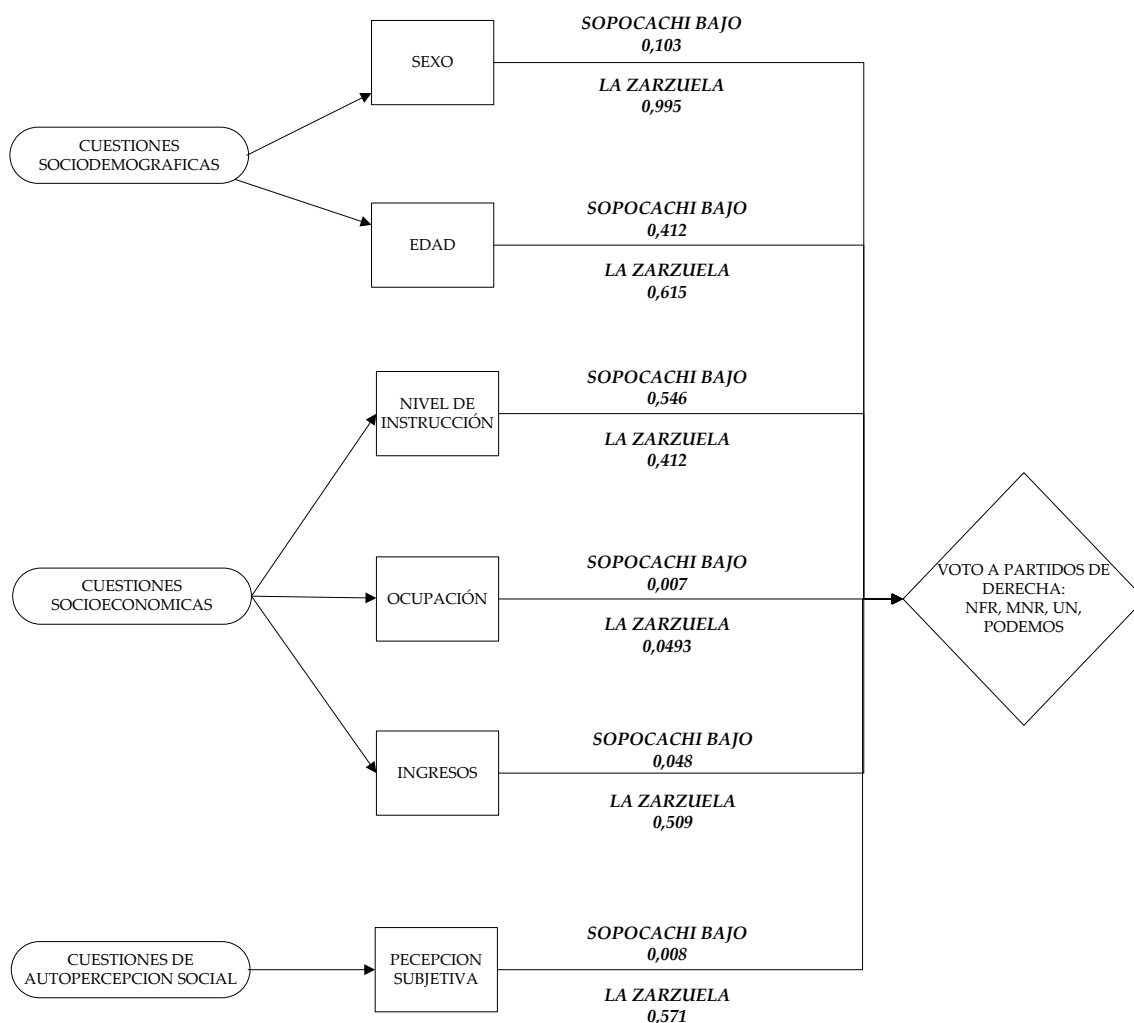

Fuente: Elaboración propia sobre base de resultados hallados

Para las elecciones del año 2005 se identificó que el comportamiento electoral de la zona de Sopocachi Bajo y La Zarzuela presenta diferentes características que se la muestra a continuación con referencia al voto a partidos de derecha NFR, MNR, UN y PODEMOS. ,

Se observa que el voto hacia estos partidos no está orientado, o dicho de otro modo, no está asociado a factores generacionales o por razón de género. Tanto la edad y el sexo en ninguno de los casos de estudio llega a ser un factor explicativo del comportamiento electoral. Realizando la prueba de independencia se identificó que no existe asociación de estas variables ni en Sopocachi Bajo (Sexo 0,103 - Edad 0,412) ni en la Zarzuela (Sexo 0,995 - Edad 0,615).

Por otro lado el nivel de instrucción llega a ser un factor muchas veces importante en el momento de entender el comportamiento electoral, para el caso de la elecciones de estudio esta variable no está asociado al voto a partidos de derecha. En ninguna de las zonas de estudio tanto en Sopocachi Bajo (0,546) como La Zarzuela (0,412) se observó la asociación de estas variables.

Continuando, la ocupación llega a ser un factor del voto para estas elecciones, solo en el caso de la zona de Sopocachi Bajo (,007) y no así en La Zarzuela (0,493) existe asociación

entre variables. En la zona de Sopocachi existe una relación genuina entre variables, así se vota a partidos de derecha muy probablemente porque expresan los intereses de grupo donde directores, profesionales o empleados de oficina se sienten identificados. Existe un apoyo porcentual mayoritario en estas tres categorías, por lo que el voto llega a ser cualificado, o que proviene de actividades relacionadas tradicionalmente con la clase media.

También se puede evidenciar que el voto a partidos de derecha está asociado a los ingresos, solo en la zona de Sopocachi Bajo (0,048) se pudo verificar esta relación y no así en la zona de la Zarzuela (0,509) afirmando que el tipo de voto, en este caso a partidos de derecha, está asociado con el nivel de ingresos de la persona o elector.

Como se mencionó anteriormente, es muy probable que los factores materiales ejerzan importancia como determinantes del voto, así también se asegura que la opinión sobre el status o clase social llega a ser un factor igual importante dentro del voto. Dentro de las elecciones presidenciales del año 2005 en la zona de la Zarzuela esta variable no fue determinante en el voto, sin embargo sí fue determinante en la zona de Sopocachi Bajo en donde la prueba demostró que existe dependencia (0,008) entre estas variables, esta se traduce en que en la zona de Sopocachi Bajo, es la identificación de clase la que determina el voto a los diferentes partidos de derecha.

## **CAPÍTULO 5. CONDICIONES SOCIOECONOMICAS Y CORRESPONDENCIA ENTRE OPCIONES ELECTORALES DE IZQUIERDA: MAS, FREPAB, USTB Y MIP EN LAS ZONAS SOPOCACHI BAJO Y LA ZARZUELA**

Al igual que en el capítulo anterior se identificó la relación de diferentes variables en la determinación del voto a opciones electorales de derecha, en adelante se pondrá a prueba las mismas variables en la determinación del voto a opciones electorales de izquierda presentados en las elecciones 2005, tanto el Movimiento al Socialismo (MAS), el Frente Patriótico Agropecuario de Bolivia (FREPAB), la Unión Socialista de los trabajadores de Bolivia (USTB) y el Movimiento Indígena Pachakuti (MIP).

De ese modo se realizarán comparaciones en la Zona de Sopocachi Bajo como La Zarzuela sobre el voto y explicar la relación o no de diferentes variables. Como se hizo anteriormente se tomarán en cuenta variables socio demográficas, sociales, y políticas que nos permitan entender las preferencias del electorado.

Tanto el proceso electoral desarrollado el año 2002, como las elecciones llevadas a cabo el año 2005 pusieron de manifiesto una realidad que para la historia boliviana expresó una polarización política y social. Entre algunas características desplazó del escenario político a diferentes partidos considerados tradicionales y se manifestó una “necesidad de transformación” de la forma de hacer política y de las reglas institucionales. Las fuerzas políticas identificadas tuvieron el respaldo de diferentes sectores sociales. En las elecciones realizadas el año 2005 en la zona La Zarzuela se observó un apoyo predominante de partidos de izquierda, sobre todo del Movimiento al Socialismo, siguiéndole el MIP, FREPAB y USTB

En comparación, la zona Sopocachi Bajo el apoyo de los votantes hacia frentes de izquierda es menor no existiendo diferencias grandes entre los dos partidos más votados (MAS-PODEMOS), sin embargo a pesar de que se mantiene el continuo apoyo a partidos de derecha, se visibiliza un nuevo apoyo a partidos de izquierda.

### **1. La edad, las generaciones y la variable sexo**

El uso de factores sociodemográficos como la edad y el sexo permite al estudio del comportamiento electoral realizar una caracterización descriptiva de los votantes y preferentemente permite establecer asociaciones con relación al voto.

Tanto la edad como el sexo se convierten en recursos particulares en el momento de caracterizar el comportamiento electoral, y es probable de que se conviertan en clivajes según la situación histórica sin embargo será necesario algunas precisiones.

Gráfico 18. Sopocachi Bajo y La Zarzuela: Voto a partidos de izquierda por sexo. (Totales en porcentajes)

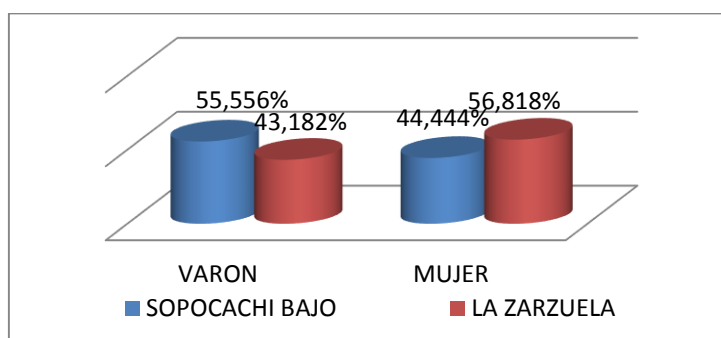

Fuente: Elaboración propia

Realizando una comparación en las dos zonas de estudio se evidencia que son las mujeres quienes votan en mayor medida a partidos de izquierda que los hombres.

El voto a partidos de izquierda en la Zona de la Zarzuela proviene en mayor medida de las mujeres (57%) que de los varones (43%), en contraparte en la zona de la Sopocachi Bajo existe un apoyo mayoritario proveniente de los varones (56%) y no así de las mujeres (44%) (Gráfico 18).

Los resultados anteriormente presentados nos muestran la probabilidad de la importancia o no de esta variable en la determinación del voto, por otro lado la variable edad también se presenta como una de las variables explicativas del comportamiento electoral. Al respecto Seymour Lipset indica *“Las diferentes edades implican variaciones en la experiencias vitales y afectan al comportamiento político izquierda o derecha... mediante las diferencias propias de cada generación... y mediante las diferencias de las normas típicas de la experiencia social vinculada con los diferentes grupo de edad: adolescencia, madurez y vejez”*<sup>79</sup>.

Las experiencias de cada generación probablemente definen un curso electoral, pero es preciso incorporar otras variables porque el voto no se forma al margen de las fuerzas sociales - normativas que rodean al individuo, por ello es preciso incorporar otros factores contextuales para no quedarse en la explicación individual del voto. Para determinar la relación o no de las variables sexo y edad se realiza la prueba de independencia Chi Cuadrado sobre él se presentan algunas explicaciones.

Cuadro 21. Sopocachi y La Zarzuela: Relación entre voto a partidos de izquierda y Sexo-Edad

ZONA	PARTIDOS	VARIABLE	PRUEBA DE CHI CUADRADO
SOPOCACHI BAJO	Agrupaciones o partidos de Izquierda: FREPAB, MAS, MIP, USTB	SEXO	0,201
		EDAD	0,568
LA ZARZUELA	Agrupaciones o partidos de Izquierda: FREPAB, MAS, MIP, USTB	SEXO	0,657
		EDAD	0,003

Fuente: Elaboración propia

<sup>79</sup> LIPSET, Seymour. El hombre político. Las bases sociales de la política. Madrid, Ed. Tecnos, pág. 230.

La prueba de Chi cuadrado efectuada a partir de los datos recolectados identificó que para el caso de la Zona de Sopocachi Bajo se acepta la independencia de las variables Sexo (0,201) y edad (0,568) y el voto a partidos de izquierda, en otras palabras ni la variable sexo del elector ni la edad guarda relación con el voto a partidos de derecha.

Para el caso de la zona de La Zarzuela la información obtenida muestra el voto a partidos de derecha no es determinada por el sexo (0,657) por su valor de significación, sin embargo se observa que la variable edad determina el voto a partidos de izquierda puesto que el valor de chi cuadrado identificado es de 0,003 demostrando una dependencia entre estos factores.

En consecuencia, no se halló relación entre sexo y apoyo a partidos de izquierda, este resultado es llamativo puesto que a pesar de existir, en su momento, grandes inequidades por condición de género, este factor no llega a ser determinante. Hacia adelante los estudios del comportamiento electoral deberán hacer más énfasis en la importancia o no de la variable “sexo”, puesto que actualmente se puede observar muchos avances en términos de política pública que han intentado incorporar, en el caso particular de la mujer, al proceso productivo fuera del hogar y han pretendido avanzar dentro de la educación formal<sup>80</sup>.

Frente a este escenario se podría determinar muchas hipótesis entre ellas que el sistema electoral no hace más que reproducir las desigualdades sociales entre los hombres y las mujeres. Se ha sostenido que la mujer es políticamente más conservadora que el varón, sin embargo la evidencia comparada nos indica que existen concusiones contradictorias en cuanto a las diferencias entre los géneros a la hora de volcarse por diferentes bloques ideológicos.

Como se mencionó anteriormente, el comportamiento electoral a partir de una clasificación desde los grupos etareos arrojó que sí existe una relación significativa entre edad y voto, muy diferente al apoyo que reciben los partidos de derecha.

La edad está vinculada principalmente a la adquisición de experiencias o vivencias, al conocimiento y habilidades que las personas desarrollan y acumulan en la vida. Algunos indicaron que los conocimientos, en general, hacen que las personas mayores participen más que los jóvenes. No obstante, la relación entre edad y participación no suele ser completamente directa y positiva, sino curvilínea.

---

<sup>80</sup> Este punto nos lleva a identificar otros temas, que si bien no son de análisis del presente documento, pero que merecen atención porque están relacionados con el comportamiento electoral, el sistema electoral y la democracia. Diferentes países han adoptado leyes que fomentan las Cuotas de Género, Bolivia a partir de la promulgación de la Ley del Órgano electoral (2010) identifico que asegura la g equidad de género y alternancia en la postulación electoral y en la conformación del Tribunal Electoral Plurinacional. Otros países de igual modo han adoptado similares medidas, sin embargo será preciso determinar, dentro de trabajos posteriores, su impacto, significancia y efectos dentro del estudio del comportamiento electoral. Para mayor detalle ver. RIOS, Marcela. El impacto de las cuotas de género en América Latina. FLACSO, Chile, 2008.

Así, existe un momento en el que dicha relación se estanca, de manera que la participación a una determinada edad deja de aumentar. La edad como la niñez, lo juvenil y lo adulto llega a ser una construcción en un determinado ciclo vital de la persona, como ejemplo mencionamos que lo juvenil llega a representar una construcción sociocultural, en que los diversos actores aportan sus criterios y cosmovisiones, en una tensión que resuelve cada individuo y sus grupos de expresión<sup>81</sup>.

Gráfico 19. Zona la Zarzuela: Voto a partidos de izquierda según edad. (En porcentajes)

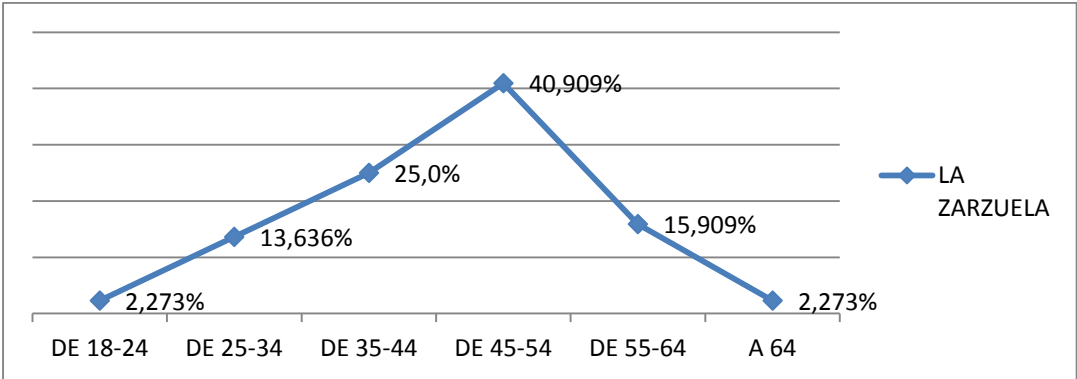

Fuente: Elaboración propia

Realizando una discriminación a partir de la edad y el sexo se observa que en La Zarzuela, zona donde el apoyo a frentes de izquierda es mayor, las personas que oscilan entre los 45 y 54 años de edad apoyan en mayor medida al Movimiento al Socialismo. Esta misma figura se reproduce dentro de la zona Sopocachi Bajo, en donde ese rango de edad concentra el mayor apoyo a partidos de derecha.

El gráfico anterior muestra que el mayor apoyo que reciben los partidos de izquierda en las elecciones del año 2005 proviene de personas comprendidas entre las edades de 45 a 54 años de edad mostrando muy posiblemente que a medida que existe un aumento de edad existe un interés por opciones de “cambio y renovación”, pero también nos arroja un dato que es el “conservadurismo de la población joven” que podría estar marcado por un desinterés de participar en política o de resumir tan solo su participación al acto de votar. Al respecto diferentes encuestas llevadas a cabo por organismos de cooperación u organismos oficiales demostraron que la juventud boliviana asume una actitud de indiferencia a participar en política mediante mecanismos electorales y muy probablemente a participar en alguna agrupación, este podría deberse al desconocimiento de sus derechos políticos.

<sup>81</sup> <http://redalyc.uaemex.mx/pdf/195/19501604.pdf>. DUARTE, Klaudio. “Mundos jóvenes, mundos adultos: lo generacional y la reconstrucción de los puentes rotos en el liceo”. Revista Última Década, Nº16, CIDPA, Chile, Marzo. 2002, PÁG. 99-118

Sobre ese argumento la Encuesta Nacional de la Adolescencia y la Juventud (ENAJ) 2008<sup>82</sup> identificaron que las y los jóvenes muestran indiferencia a participar en alguna agrupación (50%), y notablemente se evidencia mayor indiferencia en mujeres (57%) que en hombres (42%). En el municipio de La Paz, se afirma esta indiferencia a participar en alguna agrupación (40%), existiendo algunos tipos de organizaciones en donde si tienen preferencia deporte, música y danza pero mínima.

Sin duda que estos resultados motivan algunas preguntas ¿Cuál la ubicación ideológica de las y los jóvenes?, ¿Cuál su afinidad partidista?, ¿Cómo valoran el liderazgo político?, entre otros, sin embargo serán preguntas necesariamente tendrán que ser abordadas en futuras investigaciones<sup>83</sup>.

Más allá de hablar de que grupo etario tiene relación con el voto, se puede asegurar que son las generaciones las que influyen en el apoyo de partidos de izquierda, por ello es muy probable que en una sociedad como la boliviana que está atravesando cambios demográficos permanentes, como la transición demográfica<sup>84</sup> que produce tensiones generacionales, exista interés de parte de la población joven y adulta mayor por interesarse en el cambio de sus condiciones de vida apoyando partidos, que propugnan cambio y transformación.

#### 1.1. A propósito del conservadurismo del voto joven

Los datos hallados permitieron realizar una precisión necesaria, se identificó que los electores entre los 18 a 29 años de edad no apoyaron masivamente a partidos de izquierda en las elecciones del año 2005, más aun según los datos identificados el apoyo mayoritario proviene de electores entre 45 a 54 años de edad.

---

<sup>82</sup> MINISTERIO DE JUSTICIA – UNFPA. Encuesta Nacional de la Adolescencia y la Juventud (ENAJ). Bolivia, 2008.

<sup>83</sup> Frente a ello es importante rescatar que el año 2009, cuatro años después de las elecciones de estudio, se construyó un conjunto de garantías que benefician a la población joven. Mediante la aprobación de la Constitución Política del Estado se reconoció como “sujetos de derecho” a la población joven con la finalidad de que: “El Estado y la sociedad garantizarán la protección, promoción y activa participación de las jóvenes y los jóvenes en el desarrollo productivo, político, social, económico y cultural, sin discriminación alguna, de acuerdo con la ley. (Par. V. Art. 59.); “El Estado garantizara la incorporación de las jóvenes y los jóvenes en el sistema productivo con su capacitación y formación.” (Par. VII. Art. 48), a su vez se redujo la edad, como requisito, para participar en diferentes elecciones: 30 años de edad para optar a cargos de Presidente o Vicepresidente, 25 años de edad para optar a cargos de Ministra o Ministro, 18 años de edad para optar a cargos de Senadora, Senador Diputadas o Diputados, 25 años de edad para optar a cargos de Gobernadora o Gobernador, 18 años de edad para optar a cargos de Asambleísta, 21 años de edad para optar a cargos de Alcaldesa o Alcalde y 18 años para optar a cargos de Concejalías en Municipios. Sin duda los resultados en términos de participación electoral se verán de manera progresiva.

<sup>84</sup> Se denomina transición demográfica a la modificación de los niveles de fecundidad, de mortalidad y de cambio demográfico siendo este un proceso de larga duración. Una de las características de la transición es el cambio demográfico es el descenso de la fecundidad y la mortalidad modificando la estructura por edades acelerando el proceso de envejecimiento.



Muchos estudios no tomaron como un importante variable predictor a la edad. De inicio el definir la juventud trae un conjunto de significados desde Bourdieu, Klaudio Duarte y otros trataron de pensar en una definición sin embargo este es un elemento que debe llevar a cabo una reflexión. Pese tratando de ser operativos se decidió adoptar el criterio que identifica al fenómeno de juventud con el proceso que discurre entre un periodo de edad no cerrado, pero que por razones muestrales corresponde a los 18 a 29 años de edad.

Respecto al comportamiento electoral de la juventud, Anduiza (2009) estableció tres grandes regularidades, que son precisos señalar.

- *Los jóvenes votan por partidos nuevos:* Porque a menos edad menos fuertes son los lazos con los partidos con los que coexistió a lo largo de su vida. Por ello se hallan menos sujetos partidos “tradicionales” y cuentan con más autonomía para votar por cualquier partido.
- *Los jóvenes votan más por partidos radicales:* Generalmente los partidos nuevos – a los que los jóvenes votan con mayor propensión- suelen ser más radicales independientemente de su posición ideológica, en contraparte las personas adultas suelen votar por más moderados.
- *Los jóvenes responden más a la atmosfera del momento:* Hay una tendencia de los electores jóvenes a votar de acuerdo con la atmosfera del momento y en la cual se socializaron políticamente, y de acuerdo al momento se crean Generaciones con Tendencias de Voto.

Gran parte de las regularidades expuesta por Anduiza, se mostraron en las elecciones del año 2005, sin embargo se presentó otros efectos. Si bien existieron partidos nuevos dentro del grupo considerado de izquierda, los jóvenes electores no votaron por estos grupos, por otro lado estos partidos nuevos asumieron una radicalidad en sus contenidos programáticos donde los jóvenes electores tampoco votaron en su mayoría. Se constata que en las elecciones del año 2005 existió una ruptura del patrón clásico que asocia la izquierda con la juventud, por ello se puede decir que los jóvenes entre los 18 a 29 años fueron más conservadores en el voto que aquellos comprendidos entre los 30 para adelante.

Este perfil de los jóvenes, sin embargo, debe matizarse, pues si bien es cierto que se puede observar un mayor “conservadurismo” entendida como un voto que no se asocia a tendencias de izquierda, está muy probablemente se deban a que el voto respondió a la atmosfera del momento.

Pero también estas variables no adquirieron importancia puesto que puede deberse a que en las elecciones del año 2005 la edad no logro consolidarse como un clivaje en general. Actualmente colocar a prueba estas variables junto a la del sexo seguramente tendrá un afecto muy diferente dentro del estudio del comportamiento electoral debido al reconcomiendo de derechos de este sector poblacional, por el avance en temas de

equiparación de oportunidades entre hombres y mujeres en el plano político y económico principalmente.

## 2. Nivel de instrucción y su significancia política

Dentro el estudio del comportamiento electoral uno de las variables predictores es el nivel educativo puesto que se argumenta que un nivel de instrucción adquiere significancia política puesto que los electores con un nivel de instrucción, como ejemplo, elevado tiene capacidad de asimilar y procesar información política. Esta teoría asume que a mayor nivel de estudios mayor el desarrollo de habilidades para comprender conceptos abstractos y comprender cuestiones políticas. Sin embargo es importante y necesario realizar algunos matices en la realidad boliviana y bajo los objetivos de estudio.

La variable nivel de instrucción adquiere importancia al momento de entender el apoyo a partidos de izquierda. Dicho de otro modo esta variable adquiere valor explicativo dentro el apoyo electoral por partidos de izquierda.

Los diferentes partidos que se presentaron en las zonas de Sopocachi Bajo y La Zarzuela llegan a concentrar su apoyo de diferentes votantes algunos reúnen su apoyo en sectores de nivel de instrucción alto otros aglutinan su apoyo dentro de niveles de instrucción bajo.

Cuadro 22. Sopocachi Bajo y La Zarzuela: Relación entre voto a partidos de izquierda y nivel de instrucción

ZONA	PARTIDOS	VARIABLE	PRUEBA DE CHI CUADRADO
SOPOCACACHI BAJO	Agrupaciones o partidos de Derecha: MNR, NFR, PODEMOS Y UN	Nivel de instrucción	0,376
LA ZARZUELA	Agrupaciones o partidos de Derecha: MNR, NFR, PODEMOS Y UN	Nivel de instrucción	0,000

Fuente: Elaboración propia

Se encontró una diferencia estadísticamente significativa entre el voto a partidos de izquierda por parte de los electores a través de la prueba Chi-cuadrada, de ese modo se evidencio que en la zona de Sopocachi Bajo el voto no está asociado al nivel de instrucción del votante por el valor estadístico de chi cuadrado (0,376), por el contrario en la zona de La Zarzuela el voto a partidos de izquierda llega a asociar el nivel de instrucción del votante, puesto que la estadística de chi cuadrado (0,000) es totalmente significativa.

Cuadro 23. La Zarzuela. Voto a partidos de izquierda según nivel de instrucción, (Total el porcentajes)

Ninguno	Educación pre escolar	Primaria (Básico, intermedio)	Secundaria (Medio)	Educación Técnica	Educación Universitaria
,0%	2,3%	20,5%	56,8%	15,9%	4,5%

Fuente: Elaboración propia

En el caso de la zona La Zarzuela la relación entre nivel de instrucción y apoyo a fuerzas políticas de izquierda reveló que tienen un apoyo preferentemente de votantes con un nivel

de instrucción Secundaria (56,8%), Primaria (20,5), Universitaria (4,5%), técnica (15,9%) y pre escolar (2,3%).

Se puede caracterizar que las personas con un nivel de instrucción superior a secundario votan con preferencia a diferentes partidos de izquierda, no restando la importancia de electores que alcanzan la educación pre escolar y primaria.

El nivel educativo de las personas es la variable que más impacto tiene sobre el comportamiento electoral evidenciando una diferencia significativa en relación a la Zona Sopocachi Bajo, donde no llega a ser determinante en la explicación del voto, presumiendo una eficaz performance entre nivel educativo y apoyo a partidos como factor predictivo del comportamiento electoral, dicho de otro modo las personas que tienen como último nivel de instrucción secundaria La secundaria (56,8%) y primaria (20,5%) votan hacia partidos de izquierda demostrando que el apoyo a estos frentes de izquierda proviene de sectores no cualificados o con grados de instrucción básico.

### **3. La parcial adscripción “clasista” a partidos de izquierda según la ocupación del elector**

Gran parte de los estudios del comportamiento electoral tomaron como variable importante de explicación la ocupación del votante. La ocupación puede estar relacionado con la opción política por lo que una categoría ocupacional llega a tener congruencia política – ideológica con el apoyo a algunas fuerzas políticas.

Pretender explicar desde la variable independiente “ocupación” su influencia sobre las decisiones electorales es una tarea muy amplia, y que sin duda trajo y trae muchas controversias. La ocupación como variable independiente para explicar el voto suscito diferentes polémicas, realizar un análisis sobre la adscripción clasista involucra ver la relación entre la estructura de clase, el comportamiento electoral y la configuración del mapa electoral pese a que este aspecto está lejos de los propósitos y resultados sin embargo es necesario algunos apuntes.

Algunos sociólogos señalaron que la preferencia por los partidos de izquierda o de derecha refleja la estructura de clases de las sociedades, sobre todo en sociedades industriales, sin embargo *“La relación entre la clase y la decisión en materia de voto es más complicada en los países subdesarrollados, debido a que su estructura ocupacional es aún más compleja. Cerca de la mitad de la población económicamente activa de América Latina durante la década de 1990 tenía ocupaciones que no están cubiertas por los reglamentos formales de trabajo (y países con grandes poblaciones rurales o en los cuales, en décadas previas, la agricultura absorbía a un elevado número de jornaleros, habitualmente excluían al sector agrícola de las leyes laborales). Los miembros del sector informal trabajan con horarios*

*irregulares, con el capital que pueden obtener de redes familiares o locales, y no suelen tener acceso a los servicios de salud ni contribuyen a un plan formal de jubilación...”*<sup>85</sup>.

Este es un aspecto que difícilmente la investigación identificara, sin embargo se pretende realizar una clasificación de que categorías ocupacionales llegan a tener afinidad por partidos de izquierda.

Los resultados llevaron a examinar las diferentes categorías ocupacionales, mismos que puestos a prueba de independencia arrojó los siguientes resultados: , los resultados hallados son los siguientes:

Cuadro 24. Sopocachi Bajo y la Zarzuela. Relación entre voto a partidos de izquierda y ocupación

ZONA	PARTIDOS	VARIABLE	PRUEBA DE CHI CUADRADO
SOPOCACHI BAJO	Agrupaciones o partidos de Derecha: FREPAB, MAS, MIP, USTB	Ocupación	0,323
LA ZARZUELA	Agrupaciones o partidos de Derecha: FREPAB, MAS, MIP, USTB	Ocupación	0,000

Fuente: Elaboración propia

Se encontró una diferencia estadísticamente significativa en comparación a las dos zonas de estudio, en la zona de Sopocachi bajo la ocupación no es determinante del voto por la chi cuadrado (0,323) encontrada. Este resultado es sumamente diferente al hallado anteriormente puesto que, como se mencionó en el anterior capítulo, la ocupación si es determinante para el apoyo a partidos de derecha.

Por otro lado dentro la Zona de La Zarzuela el voto a partidos de izquierda depende de la variable ocupación el chi cuadrado hallado (0,000) nos muestra la dependencia entre variables.

La variable ocupación tiene influencia en la determinación del voto en la zona de Sopocachi Bajo, por ello es importante conocer en que categorías ocupacionales se presenta mayores porcentajes dentro la Zona la Zarzuela.

<sup>85</sup> LEHOUCQ, Fabrice. “Ingreso y cálculos electorales en 2006”. En. Revista Política y Gobierno ELECCIONES MEXICO, 2009, pág. 111.

Gráfico 20. Sopocachi Bajo y la Zarzuela. Voto a partidos de izquierda según categoría ocupacional (En porcentajes)

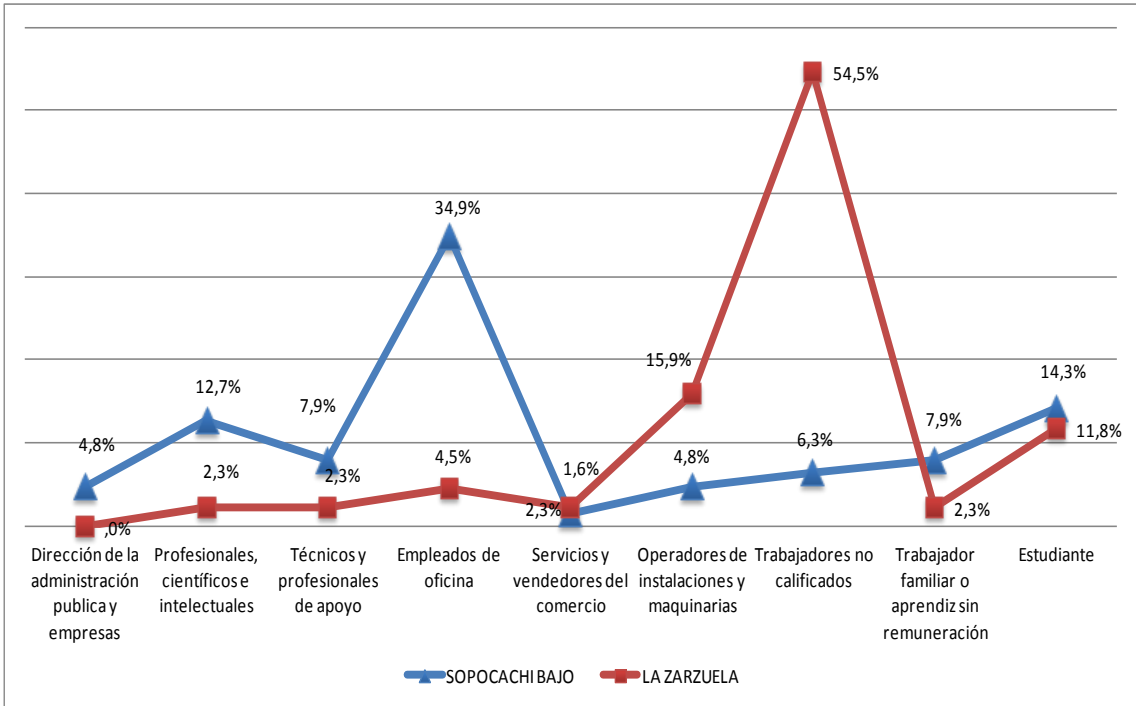

Cuadro 25. Zarzuela: Distribución del voto a FREPAP, MAS, MIP y USTB según ocupación. (En porcentajes)

	Cual es su actual ocupación?																	
	Dirección de la administración pública y empresas		Profesionales, científicos e intelectuales		Técnicos y profesionales de apoyo		Empleados de oficina		Servicios y vendedores del comercio		Operadores de instalaciones y maquinarias		Trabajadores no calificados		Trabajador familiar o aprendiz sin remuneración		Estudiante	
	% de la fila	% del N de la columna	% de la fila	% del N de la columna	% de la fila	% del N de la columna	% de la fila	% del N de la columna	% de la fila	% del N de la columna	% de la fila	% del N de la columna	% de la fila	% del N de la columna	% de la fila	% del N de la columna	% de la fila	% del N de la columna
FREPAB-Eliceo Rodríguez	,0%	,0%	,0%	,0%	,0%	,0%	16,7%	50,0%	16,7%	100,0%	33,3%	28,6%	,0%	,0%	,0%	,0%	33,3%	66,7%
MAS-Evo Morales	,0%	,0%	,0%	,0%	2,9%	100,0%	2,9%	50,0%	,0%	,0%	14,3%	71,4%	68,6%	100,0%	2,9%	100,0%	2,9%	33,3%
MIP-Felipe Quispe	,0%	,0%	50,0%	100,0%	,0%	,0%	,0%	,0%	,0%	,0%	,0%	,0%	,0%	,0%	,0%	,0%	,0%	,0%
USTB-Néstor García	,0%	,0%	,0%	,0%	,0%	,0%	,0%	,0%	,0%	,0%	,0%	,0%	,0%	,0%	,0%	,0%	,0%	,0%
<b>Total</b>	,0%	,0%	2,3%	100,0%	2,3%	100,0%	4,5%	100,0%	2,3%	100,0%	15,9%	100,0%	54,5%	100,0%	2,3%	100,0%	6,8%	100,0%

Fuente: Elaboración propia

Los resultados llevan a examinar las diferentes ocupaciones y su apoyo partidista con un mayor detalle.

Ingresando al análisis, particularmente observamos que en la zona de La Zarzuela las personas que votaron por partidos de izquierda se encuentran en ocupaciones donde el grado de cualificación laboral es bajo, no se incorporaron las categorías Ind. Extractiva,

construcción, industria manufacturera, jubilados y desempleados por su reducido porcentaje, para una comprensión por categorías se identifica lo siguiente:

*Dirección en la administración pública y empresas:* En la zona La Zarzuela no existen casos que puedan clasificar a los entrevistados dentro de esta categoría ocupacional sin embargo en la zona de Sopocachi Bajo se puede observar apoyo a frentes de izquierda por parte de los directores de administración pública y empresas.

*Profesionales, científicos e intelectuales y Técnicos y profesionales de apoyo:* En la zona La Zarzuela el 2,3% de los profesionales e intelectuales como de técnicos y profesionales votaron por partidos de izquierda, de los cuales el total de casos identificados (100%) voto por el MAS.

*Empleados de oficina:* El 4,5% de los empleados de oficina en la zona La Zarzuela votaron por partidos de izquierda de los cuales un 50% apoyaron a FREPAB y MAS correspondientemente.

*Servicios y vendedores del comercio:* Los vendedores del comercio y servicios apoyaron a partidos de izquierda en un 2,3% de los cuales en su totalidad votaron por FREPAB.

*Operadores de instalaciones y maquinaria:* El 15,9% de los operadores de instalaciones dentro la zona La Zarzuela votaron por partidos de izquierda, de los cuales un 71,4% votaron fundamentalmente por el MAS.

*Trabajadores no calificados:* Los trabajadores no calificados representan el 54,5% de apoyo a partidos de izquierda, todos aquellos entrevistados dentro de esta categoría ocupacional votaron por el MAS (100%).

*Trabajador familiar y estudiantes:* Los encuestados que se encuentran dentro de esta categoría ocupacional tanto trabajadores familiares y estudiantes representan el 2,3% y 6,8% de apoyo a partidos de izquierda correspondientemente, en este sentido el voto se distribuye al MAS y al FREPAB.

De la explicación se destaca que la ocupación determina el apoyo a partidos de izquierda en el caso de la Zona Zarzuela y no así en la de Sopocachi bajo, de los cuales el mayor apoyo se concentra en ocupaciones donde el nivel de cualificación es bajo como los operadores de instalaciones y maquinaria y los trabajadores no calificados y gran parte de apoyo de las personas encuestadas que se encuentran dentro de esas categorías ocupacionales votaron por el MAS.

Sobre este aspecto, Vargas Oscar<sup>86</sup> identifico que el voto hacia el MAS en las elecciones del año 2005 estuvo determinado por factores económicos objetivos y aspectos simbólicos, este aporte es sumamente importante puesto que trasciende las reducciones parciales de explicación del comportamiento electoral y abre el debate sobre la importancia de aspectos simbólicos, sin embargo hacia adelante se realizara apuntes al respecto.

Por ello es necesario recalcar que en democracias occidentales donde existe una estructura social dividida marcadamente por clases existe una relación cuasi lineal entre la posición de clase y el voto, sin embargo en democracias como la boliviana donde no existe una estructura claramente opuesta se vuelve complicado realizar esta proyección. Por ello se puede identificar a partir de los resultados hallados que existe un CUASI voto automático entre la ocupación y el voto a partidos de izquierda en las elecciones del año 2005.

Las pruebas estadísticas demostraron esta relación de dependencia entre la ocupación y el voto sobre todo en la zona de ZARZUELA (zona de baja condición socioeconómica), puesto que para estas elecciones el apoyo provenía fundamentalmente de trabajadores no calificados y obreros. Pese a encontrar este avance no se puede sostener que existe un voto de clase en sí, esta debe validarse en el tiempo puesto existe las ciencias sociales reconoció el debilitamiento histórico del voto de clase porque esta es cada vez más autónoma, las estrategias electorales son más interclasistas, y porque hoy día en el estudio del electorado actual variables de corte simbólico y de corte subjetivo.

#### **4. Relación del nivel de ingresos y voto a partidos de izquierda**

Se identificó en el anterior capítulo que los ingresos que percibe el elector muestran una congruencia con la opción partidaria del elector, esa variable también es determinante dentro el apoyo a partidos de izquierda y esta dinámica permite establecer ciertos márgenes de influencia entre estas dos variables.

Previsiblemente podemos rescatar que los resultados de las votaciones obedecen a variables estrictamente políticas y sociales, de igual modo la variable ingresos tiene valor explicativo para el entendimiento del comportamiento electoral.

Con anteriores variables como sexo, edad, instrucción y ocupación se observó observado que el apoyo a fuerzas políticas varía en función del perfil socioeconómico que tiene el votante, a este fenómeno no se aleja de la variable ingresos.

Estableciendo las relaciones entre los ingresos el voto a partidos de izquierda en las dos zonas de estudio, resultado de la prueba de independencia se identificó los siguientes:

---

<sup>86</sup> Vargas, Oscar. "Voto, ocupación y clase media: El apoyo a Evo Morales". En revista Ciencia y Cultura N° 26, Universidad Católica Boliviana, Junio, 2011, pág. 83-91.

Cuadro 26. Sopocachi Bajo y la Zarzuela. Relación entre voto a partidos de izquierda e ingresos.

ZONA	PARTIDOS	VARIABLE	PRUEBA DE CHI CUADRADO
SOPOCACHI BAJO	Agrupaciones o partidos de Izquierda: FREPAB, MAS, MIP, USTB	Ingresos	0,096
LA ZARZUELA	Agrupaciones o partidos de izquierda: FREPAB, MAS, MIP, USTB	Ingresos	0,000

Fuente: Elaboración propia

Los resultados demuestran que en la zona de Sopocachi Bajo existe independencia entre las variables voto e ingresos (0,096), sin embargo en la zona de la zarzuela existe dependencia entre estas variables (0,000), estableciendo que los ingresos influyen en la determinación del voto a partidos de izquierda.

Realizando una distribución de resultados por fila y columna se presenta el cuadro siguiente para determinar el apoyo a diferentes partidos de izquierda, particularmente en la zona de la Zarzuela.

Cuadro 27. Zarzuela: Distribución del voto a partidos de izquierda según nivel de ingresos. (En porcentajes)

	Ingreso personal									
	Menos de 1000		1001 - 2000		2001 - 3000		3001 - 4000		4001 - 5000	
	% de la fila	% del N de la columna	% de la fila	% del N de la columna	% de la fila	% del N de la columna	% de la fila	% del N de la columna	% de la fila	% del N de la columna
FREPAB-Eliceo Rodríguez	,0%	,0%	83,3%	12,8%	16,7%	33,3%	,0%	,0%	,0%	,0%
MAS-Evo Morales	2,9%	50,0%	94,3%	84,6%	2,9%	33,3%	,0%	,0%	,0%	,0%
MIP-Felipe Quispe	,0%	,0%	50,0%	2,6%	50,0%	33,3%	,0%	,0%	,0%	,0%
USTB-Néstor García	100,0%	50,0%	,0%	,0%	,0%	,0%	,0%	,0%	,0%	,0%
Total	4,5%	100,0%	88,6%	100,0%	6,8%	100,0%	,0%	,0%	,0%	,0%

Fuente: Elaboración propia

Es importante recalcar que, debido a la muestra tomada, la variable ingresos trajo consigo algunas confusiones en los resultados puesto que se preguntó al encuestado cual es el nivel de ingresos mensuales que percibe, muchas veces los encuestados brindan respuestas identificando el ingreso más cercano percibido además que tienen una alta carga subjetiva, teniendo en cuenta estas limitaciones que atravesó la investigación no deja de lado comprender cuál es la dinámica interna.

EL apoyo a partidos de izquierda proviene, fundamentalmente, de personas que se encuentran con un ingreso de 1000 a 3000 Bs mismas que orientan, de manera mayoritaria su voto, al Movimiento al Socialismo, no cabe duda que a partir de ella se puede explicar la composición electoral de este partido. Por tanto se puede asegurar que según el nivel de ingresos es el voto, en este caso determinado hacia partidos de izquierda.

## 5. Más allá de los intereses materiales: Identificación subjetiva y SELF



Como se aseguró anteriormente, la identificación subjetiva de los electores llega a ser una variable explicativa del comportamiento electoral, esta variable permite caracterizar el auto posicionamiento de los electores de nuestras zonas de estudio y evidenciar los posibles anclajes que tiene los partidos por sobre las clases sociales. En otros términos nos permite identificar en que sectores sociales, diferentes partidos que participaron en las elecciones del 2005, sientan su presencia electoral y a su vez nos permite identificar cómo en función de la autopercepción subjetiva, los individuos votan por determinados partidos políticos.

Sin embargo el análisis identifica que frente a la forma tradicional de entender el voto a partir de los intereses materiales, existe aquel que apunta a mostrar el rol de las percepciones e identidades del individuo. Antes de explicar estos elementos partiremos señalando la independencia o no del voto y la autopercepción.

Cuadro 28. Sopocachi Bajo y La Zarzuela: Relación entre voto a partidos de izquierda y auto consideración de grupo

ZONA	PARTIDOS	VARIABLE	PRUEBA DE CHI CUADRADO
SOPOCACHI BAJO	Agrupaciones o partidos de Izquierda: MNR, NFR, PODEMOS Y UN	Auto consideración	0,331
LA ZARZUELA	Agrupaciones o partidos de Izquierda: MNR, NFR, PODEMOS Y UN	Auto consideración	0,000

Fuente: Elaboración propia

El cuadro anterior muestra la relación de independencia de variables, se identifica que en la zona de Sopocachi Bajo la auto consideración de grupo no juega un rol importante al momento de votar por partidos, puesto que existe independencia de factores (0,331) en contraparte en la Zarzuela sí es una variable explicativa del comportamiento electoral y el apoyo a partido de izquierda (0,000) porque existe dependencia de factores.

Así mismo ¿Qué más se puede interpretar de estos resultados?, fundamentalmente que las identidades sociales o la auto consideración de grupo de los electores juegan un papel decisivo para determinar las preferencias de los electores. En resumen, el papel de la auto consideración en el voto a partidos de izquierda no es determinante en la Zona de Sopocachi Bajo, pero si es determinante en La Zarzuela.

Gráfico 21. Sopocachi Bajo y La Zarzuela: Voto a partidos de izquierda según auto consideración de grupo del elector (En porcentajes)

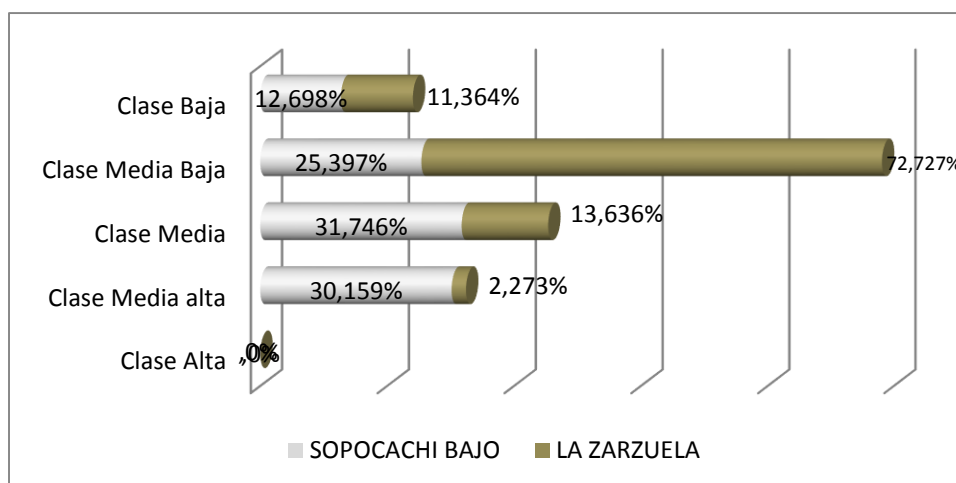

Fuente: Elaboración propia

Cuadro 29. Zarzuela: Distribución del voto a FREPAB, MAS, MIP y USTB según auto consideración de grupo. (En porcentajes)

	Clase Alta		Clase Media alta		Clase Media		Clase Media Baja		Clase Baja	
	% de la fila	% del N de la columna	% de la fila	% del N de la columna	% de la fila	% del N de la columna	% de la fila	% del N de la columna	% de la fila	% del N de la columna
FREPAB-Eliseo Rodríguez	,0%	,0%	,0%	,0%	50,0%	50,0%	33,3%	6,3%	16,7%	20,0%
MAS-Evo Morales	,0%	,0%	,0%	,0%	5,7%	33,3%	85,7%	93,8%	8,6%	60,0%
MIP-Felipe Quispe	,0%	,0%	50,0%	100,0%	50,0%	16,7%	,0%	,0%	,0%	,0%
USTB-Néstor García	,0%	,0%	,0%	,0%	,0%	,0%	,0%	,0%	100,0%	20,0%
Total	,0%	,0%	2,3%	100,0%	13,6%	100,0%	72,7%	100,0%	11,4%	100,0%

Fuente: Elaboración propia

El gráfico 21 muestra que las personas de la Zona Zarzuela que se consideran como clase media (13,6), clase media baja (72,7) y clase baja (11,4) votaron por diferentes partidos de izquierda. Al analizar el comportamiento electoral de estos grupos se comprueba que existe afianzamiento en determinados sectores revelando que las personas de “clase media baja” votaron en mayor proporción a partidos de izquierda, estas decisiones electorales pueden obedecer a los más diversos factores y que no están en función específica de la propuesta programática e ideológica de algún partido. Fundamentalmente personas de “clase media baja” votaron por el MAS (93,8%) y FREPAB (6,3%).

Generalmente se interpreta el voto a favor de partidos de izquierda como una expresión de descontento y como expresión de cambio social. Lipset Seymour asegura que el voto hacia

frentes de izquierda se debe a otros aspectos como ser "a) la necesidad de seguridad de los ingresos. Está estrechamente relacionada con el deseo en sí de percibir más altos ingresos... b) La necesidad de un trabajo satisfactorio que proporcione la oportunidad para el autocontrol y la autogestión y que esté exento de toda autoridad arbitraria... c) La necesidad de un status, del reconocimiento social del valor y la libertad propia..."<sup>87</sup>.

No se registraron datos de personas auto consideradas como "clase alta" que hayan votado por partidos de izquierda, recordemos que este elemento es contrario al apoyo a partidos de derecha en la zona de Sopocachi Bajo en donde las personas de clase alta y clase media alta votan fundamentalmente por estos partidos. Ninguno de los partidos de izquierda posee el apoyo de las clases altas.

En consecuencia, se explicó que los ingresos, la educación, la ocupación entre otros determina la clase, sin embargo interpretando los cuadros es muy probable que las identidades sociales son el marco de interpretación de diferentes intereses materiales que sin duda son cruciales a la hora de decidir el sentido del voto. La identidad o la auto consideración muy probablemente juega un papel importante para determinar las preferencias de los electores.

#### **6. Esquema integral para la estimación: MAS, FREPAB, MIP y USTB**

A continuación se presenta de manera gráfica una síntesis de asociación de las diferentes variables de estudio con el voto, con la finalidad de identificar los resultados de la prueba de asociación (Chi cuadrado) en ambas zonas de estudio. Estas variables están organizadas en tres grupos: cuestiones sociodemográficas, variable sexo y edad; cuestiones socioeconómicas que comprende las variables nivel de instrucción, ocupación e ingresos y por ultimo cuestiones de autopercepción social que comprende la percepción subjetiva.

---

<sup>87</sup> Seymour L. El hombre político. Las bases sociales de la política. Madrid, Tecnos, 1987, pág.202

Grafico 22. SOPOCACHI BAJO Y LA ZARZUELA. ESQUEMA INTEGRAL PARA LA ESTIMACIÓN DE FACTORES DETERMINANTES DEL VOTO. ELECCIONES 2005. MAS, FREPAB, MIP Y USTB

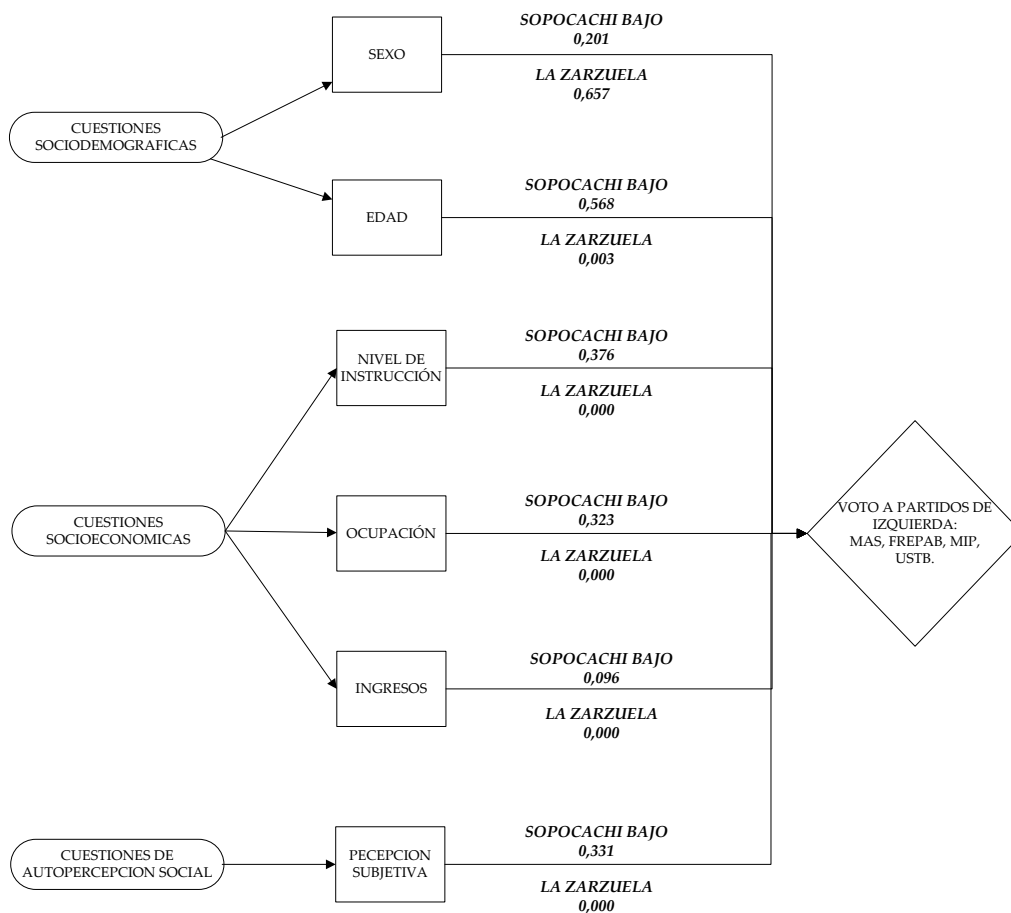

Fuente: Elaboración propia sobre base de resultados hallados

En el desarrollo del capítulo se explicaron diferentes determinantes, de ese modo, y como muestra el gráfico anterior, se observa que tanto la edad y el sexo de los votantes no llega a asociarse con el voto a partidos de izquierda en ninguno de las zonas de estudio.

La prueba de Chi cuadrado arroja que para el caso de la Zona de Sopocachi Bajo existe la independencia de las variables Sexo (0,201) y edad (0,568) y el voto a partidos de izquierda, dicho en otras palabras ni el sexo ni la edad guarda relación con el voto a partidos de izquierda.

Para el caso de la zona de La Zarzuela el voto a partidos de izquierda tampoco está asociada al sexo (0,657), sin embargo la edad (0,003) tiene dependencia con el voto a partidos de izquierda demostrando una asociación entre estos factores. Este último elemento muestra la posibilidad de explicar el voto a partidos de izquierda en zonas de bajo nivel socioeconómico a partir de las diferentes edades y por supuesto a partir de las diferentes variaciones de las experiencias vitales que socialmente se puede comprender como adolescencia, juventud, madurez y vejez.

Tratando de establecer la relación del nivel de instrucción y el voto, se observó que esta variable no está asociado con el voto en el caso de la zona de Sopocachi Bajo (0,376), por

otro lado en el caso de la Zarzuela (0,000) la asociación entre variables es genuina o si llega a asociarse.

El nivel educativo de las personas es la variable que más impacto tiene sobre el comportamiento electoral evidenciando una diferencia significativa en relación a la Zona Sopocachi Bajo, donde no llega a ser determinante en la explicación del voto, presumiendo una eficaz performance entre nivel educativo y apoyo a partidos de como factor predictivo del comportamiento electoral.

Al igual que las anteriores variables, la ocupación en el caso de la zona de la zarzuela (0,000) con bajo nivel socioeconómico llega a asociarse positivamente con el voto a partidos de izquierda. Las personas que votaron por partidos de izquierda en la zona de La Zarzuela se encuentra en ocupaciones donde la cualificación es baja tanto trabajadores no calificados y obreros.

Respecto a los ingresos del elector se observó que tiene valor explicativo para comprender el voto a partidos de izquierda, esta asociación se presenta fundamentalmente en la zona de la Zarzuela (0,000) donde la relación es positiva. Tanto la edad, el nivel de instrucción, la ocupación y los ingresos llega a tener dependencia con el voto a partidos izquierda solo en el caso de la Zarzuela y no así en Sopocachi Bajo.

En comparación a la percepción subjetiva se identifica que en la zona de Sopocachi i Bajo la auto consideración de grupo no está asociado al voto a partidos de izquierda puesto que existe independencia de factores (0,331), en contraparte en la Zarzuela (0,000) la auto consideración de grupo sí es una variable explicativa del comportamiento electoral. Como se explicó posiblemente esta variable juega un rol igual o más importante que los factores objetivos en la determinación al voto a partidos de izquierda, esta proviene fundamentalmente de electores que se auto consideran como clase media baja (72,7%) e individuos que se auto consideran como clase baja (11,4%) correspondientemente.

## CONCLUSIONES Y RECOMENDACIONES

Se presentan a continuación las conclusiones más importantes resultado del análisis de los datos, estos se relacionan sobre la asociación, medidas mediante prueba de chi cuadrado, de las diferentes variables que influyen en el comportamiento electoral, y sin duda en el apoyo a partidos de izquierda como de derecha. Los resultados presentados responden a la coyuntura electoral del año 2005, esta puede o no variar sin embargo son relevantes hallazgos. A su vez las conclusiones pretenden poner en evidencia los resultados con la especificidad de las zonas de estudio.

La elección del año 2005 expreso, de modo alguno, la relación directa que hay entre el nivel socioeconómico y el apoyo partidario en zonas en donde existen carencias en términos de vivienda, acceso a salud, bajos ingresos, ocupaciones con baja cualificación.

Un primer aspecto que destaca dentro las variables socio demográficas como la edad y de sexo se relacionan con que en ninguno de los casos de estudio estas adquieren valor explicativo del comportamiento electoral en el apoyo a bloques de izquierda como de derecha. Tanto en la zona de Sopocachi bajo como en La Zarzuela el voto a partidos de izquierda como de derecha no está determinado por la edad y el sexo. Este aspecto es algo curioso puesto que a pesar que las dos zonas de estudio muestran una población joven y con preponderancia de la mujer, para los datos hallados, muestran una débil relación con el comportamiento electoral.

Por otro lado a pesar de existir inequidades en términos de género no se muestra que esta variable influya, al menos en esta elección, en el comportamiento electoral del individuo.

Rescatando la variable edad, se observó que en las dos zonas el apoyo a partidos de derecha no está determinado por la edad, sin embargo el apoyo a partidos como el MAS, FREPAB, MIP y USTB está determinado por la edad, fundamentalmente en la zona de la Zarzuela en donde se halló una estadística significativa. Porcentualmente el mayor apoyo proviene, fundamentalmente, de personas comprendidas entre los 45 a 54 años de edad.

Es necesario que hacia adelante establecer la influencia de las “generaciones” en la determinación del voto, no solamente orientado si es que participan o no en la política sino de comprender en contextos mucho más particulares la importancia o no de estas variables.

Para el año 2005 las determinantes del voto dependieron de factores de corte socioeconómico, a su vez dentro de la elección llevada a cabo el año 2005 no existían clivajes de sexo ni de edad que motivaran o configuraran apoyos electorales que tengan como fundamento estas variables, no cabe duda que hoy día estas variables si merecen ser trabajadas con mayor profundidad.

Estableciendo la importancia de las variables socioeconómicas en el comportamiento electoral de las elecciones del año 2005, se identificó la relación entre el nivel de instrucción, la ocupación y el ingreso en el apoyo a diferentes partidos políticos.

En lo que hace a estas variables se rescata que el nivel de instrucción alcanzado por los electores no tienen influencia o relación dentro del apoyo a MNR, PODEMOS, UN y NFR, para ninguno de los dos casos este valor explica el voto a estos partidos, este es un aspecto curioso puesto que a pesar que en Sopocachi Bajo el nivel de instrucción más alto alcanzado por los encuestados es la “universitaria” esta no guarda relación, según la prueba estadística, con el voto a partidos de derecha como tradicionalmente se suele identificar. El voto a estos frentes responde a una tradición electoral ya institucionalizada o instituida en estos sectores, cabe recordar que existe un “núcleo fuerte de apoyo” en donde el voto se mantiene de elección en elección y no existe movilidad electoral.

Por otro lado colocando a prueba esta variable orientado al apoyo a partidos de izquierda se presentó que adquiere valor explicativo, particularmente en la Zarzuela en donde las personas votan por diferentes partidos de izquierda determinados por su nivel de instrucción. Principalmente aquellos que alcanzaron como nivel de instrucción la secundaria apoyaron a estos partidos. Los niveles de significación hallados nos permiten hallar que existen determinadas mediaciones entre las condiciones estructurales de los individuos y el voto identificando que se mantiene el apoyo a partidos de izquierda de personas que provienen de grados de instrucción bajos o por debajo del nivel de instrucción secundaria. Es probable que en la zona la zarzuela las personas que alcanzaron un grado de secundaria logren identificarse con los contenidos de estos bloques, se desecha la teoría de que a mayor educación mayor interés por problemas políticos y se identifica que el apoyo a estos frentes de izquierda proviene de sectores no cualificados o con grados de instrucción básico.

La ocupación, como variable, socioeconómica fue y es un factor muy estudiado dentro del comportamiento electoral, sin embargo existen pocos estudios que puedan determinar su forma concreta que condiciona el voto. Sopocachi Bajo, frente a La Zarzuela, es una zona que tiene un nivel socioeconómico alto, en esta zona la relación entre ocupación y voto mostro una dependencia significativa sobre todo en la zona Sopocachi Bajo y no así en la zarzuela. En una zona con alto nivel socioeconómico la ocupación es determinante para apoyar fundamentalmente a partidos del MNR, PODEMOS, UN y NFR, así mostrando las relaciones porcentuales vemos que los empleados de oficina, directores de la administración pública y empresas y profesionales, científicos e intelectuales votan por estos partidos. Estas son ocupaciones con caracterizadas por su alta cualificación. Muchas veces el éxito de partidos de derecha se debe por la neutralización de los conflictos de clase que cotidianamente está asociado a la ocupación.

Por contraparte, la variable ocupación también adquiere valor explicativo para comprender el comportamiento electoral, pero esta vez no en la zona de Sopocachi bajo sino en La Zarzuela y orientado a partidos de izquierda como MAS, FREPAP, MIP y USTB. Este apoyo, porcentualmente, proviene de ocupaciones que se caracterizan por su baja cualificación como ser Operadores de Instalaciones y trabajadores no calificados.

Asociando los anteriores resultados se identifica que las ocupaciones con baja cualificación votan partidos de izquierda y las ocupaciones con alta cualificación votan por partidos de derecha, no cabe duda que el comportamiento electoral caracterizado en las elecciones del año 2005 está determinado o posiblemente reflejando las diferencias sociales existentes.

En ambos casos en la Zona la Zarzuela la ocupación es factor explicativo del apoyo a partidos de izquierda y en Sopocachi bajo la ocupación es factor explicativo del voto a partidos de derecha. Se concluye que existió un voto de clase para las elecciones del año 2005, pero esta como se dijo anteriormente es de carácter parcial puesto que se reconoce el debilitamiento histórico del voto de clase porque esta es cada vez más autónoma, además que las estrategias electorales son más interclasistas, y porque hoy día en el estudio del comportamiento electoral actual variables de corte simbólico y de corte subjetivo

Otra variable, también, tradicionalmente determinante del comportamiento electoral es los ingresos. En ningunos de los casos de estudio se identificó que esta variable llegue a tener relación con el voto a partido de derecha como de izquierda, salvo en la zona de la zarzuela en donde si adquiere valor explicativo frente a partidos de izquierda.

En diferentes estudios la determinación del nivel de ingresos requiere una construcción mucho más especializada, sin embargo para fines de la investigación se preguntó cuál es el ingreso que posee, a pesar de las recomendaciones realizadas al momento de la entrevista, esta no deja de ser altamente subjetiva. Aun así se identifica que el voto a partidos como el MAS, FREPAP, MIP y USTB proviene de personas que tienen un ingreso entre los 1000 a 3000 Bs, es probable que esto refleje la identificación que el elector tiene por partidos que proponen o argumentan igualdad de derechos, movilidad social u otros.

Una variable que de manera sorpresiva llegó a causar muchos cuestionamientos fue la auto consideración de grupo de los electores. Mediante la prueba de chi cuadrado se halló que esta es determinante del voto en las dos zonas de estudio, es decir los electores votan a determinados partidos de izquierda y derecha por cómo se consideran tal vez demostrando sus aspiraciones e identidades. Hace algunos años aras se planteó que probablemente el factor crucial para comprender el comportamiento electoral no sea la “ocupación objetivo” sino la opinión sobre su “status social”, muy posiblemente aquellos se consideren como clase alta o aspiren ser empresario se identifiquen con estos intereses y voten orientados por estos factores.

Así vemos que en la zona de Sopocachi bajo el apoyo a partidos de derecha está determinado por la auto consideración de grupo del elector. Porcentualmente las personas consideradas como clase media alta y clase media votan por partidos de derecha. Complementariamente este fenómeno se reproduce en la Zona de La Zarzuela en donde la auto consideración de grupo determina el voto, pero en este caso a partidos de izquierda. Aquellas personas que se auto consideran como Clase media baja votan por el MAS, FREPAP, MIP y USTB. Es recomendable señalar e identificar de manera clara cuál es el marco interpretativo específico, en el plano subjetivo, sobre el cual de forma las preferencias electorales de los individuos.

Un elemento también importante fue la continuidad electoral, se observó que solo en la zona de Sopocachi Bajo, en las elecciones del año 2005, las personas votaron por partidos de derecha de manera continua muy presumiblemente demostrando algún tipo de lealtad y sobre todo un “núcleo electoral fuerte”. Si bien en la zona de Sopocachi bajo las personas votaron por partido de derecha esta no estuvo orientada, según la prueba de significación, por mantener una continuidad en el voto, es probable debido a la elasticidad electoral.



Todas estas variables aplicadas las dos zonas de estudio demostraron que en las elecciones presidenciales del año 2005 los factores de votación estuvieron determinados predominantemente por variables socioeconómicas, personal con alto nivel de instrucción, alta cualificación en su ocupación votaron por MNR, PODEMOS, UN y NFR, en contraparte los de bajos ingresos y personas con baja cualificación votaron por el MAS, FREPAP, MIP y USTB. Es importante rescatar, como aporte fundamental, la identidad del individuo o u auto consideración de clase. Por otro lado no se puede reducir las elecciones del año 2005 a un voto de alta polarización ideológica orientada por dogmas de izquierda y derecha, pero si se puede deducir que esa reflejo una alta polarización social

No cabe duda que estudios posteriores deben tomar en cuenta una mayor marco muestral, sin embargo se debe precisar sobre el valor que adquiere la subjetividad en el comportamiento electoral aun conociendo que actualmente existe una diferentes coyuntura que permita colocar a prueba otras variables.

La investigación pretendió aportar, desde un análisis micro social, las motivaciones del voto sobrepasando los análisis convencionales de ¿por quién voto una persona?. Sin embargo reconociendo las limitaciones es necesario profundizar estas investigaciones aplicando diferentes metodologías tanto cuantitativas como cualitativas. Una de las preguntas básicas que pueden permitir esta profundización se relacionan con comprender en ¿el significado del voto las personas? ¿Qué motivaciones de carácter social provocan la acción de votar? Ademes de focalizar estas interpretaciones en grupos sociales específicos. También es recomendable desarrollar una base de datos que permitan realizar seguimiento a las diferentes elecciones y los cambios que se producen en la acción individual y colectiva de votar.

Frente a ello se recomienda básicamente buscar y profundizar los análisis no solo de los resultados electorales, sino del cómo se llegó a estos resultados electorales que son de carácter oficial y publicas por las instancias electorales. Por ello es necesario avanzar en una amplificación del territorio de estudio, combinar técnicas cuantitativas y cualitativas de recolección de datos, avanzar en nuevas unidades de análisis que trasciendan al voto individual y contemplen regiones, comunidades indígenas entre otros.

## BIBLIOGRAFÍA

AGUILAR, Susana. *“Las nuevas bases de la política”*. En: Benedicto Jorge y María L. Morán (Comps.) **Sociedad y política**, Ed. Alianza, 1995.

ALTMAN, David. *“Redibujando el mapa electoral chileno: Incidencia de factores socioeconómicos y género en las urnas”*. En: **Revista de Ciencia Política**, Pontificia Universidad Católica de Chile, Vol. XXIV, Chile, 2004.

BARRY, Brian. **Los sociólogos, los economistas y la democracia**, Ed. Amorroutu, Buenos Aires, 1970.

BLIRTHZ, Lozada; SAAVEDRA, Marco. **Democracia, Pactos y Elites. Genealogía de la gobernabilidad en el neoliberalismo**. IINCIP, La Paz, 1998.

CALLA R. *“La encrucijada de la COB: Temas del movimiento obrero boliviano en la coyuntura democrática, 1982”*. En: Laserna Roberto. **Crisis, Democracia y Conflicto social. Acción Colectiva en Bolivia 1982 – 1985**, CERES, Bolivia, 1985.

CASTRO, Juan; Gómez, Walter. *“Crisis económica y perspectivas de la democracia”*. En: CEDLA. **¿Qué país nos quieren dejar?. Análisis de las propuestas electorales ADN, LyJ, MAS, MCC, MIP, MIR, MNR, NFR, UCS y PS**. Junio, 2002.

CHALMERS, Alan. *¿Qué es esa cosa llamada ciencia?. Una valoración de la naturaleza y el estatuto de la ciencia y sus métodos*. ED. Siglo XXI, España, 1998.

COSTA, Benavides *“Los partidos políticos en el cambio”* en FUNDEMOS, N° 84, Temas de coyuntura nacional, Tomo 1, Bolivia, 2007.

DIEZ, Juan; GARCIA. Blanca. *“El significado de ser de izquierdas en la España Actual”*. En REIS, N° 45, España, 1989.

FELDMAN, Arnold. *“La estructura social y el apoyo partidista en España”*. En: REIS, N° 47, Julio – Septiembre de 1989.

FUNDACIÓN BOLIVIANA PARA LA DEMOCRACIA MULTIPARTIDARIA. **La representación política en Bolivia. Tendencias y desafíos**, FBDM, La Paz, 2006.

FUNDEMOS. **Estudio de los resultados de la asamblea constituyente y el referéndum sobre autonomías departamentales**, N° 80 La Paz, 2006

GARCIA L. Álvaro, *“Democracia en Bolivia”*, en **Democracia en Bolivia**, Corte Nacional Electoral, La Paz, 2005.

GARCIA, José. *“Izquierda y derecha en Venezuela: nuevas fuentes de diferenciación ideológica”*. En: **Reflexión Política**, N° 10, Universidad Autónoma de Bucaranga, Colombia, 2003.

GREBE, Horst. *“La crisis del patrón de desarrollo y la reforma del Estado”*. En: Reformas Estructurales en Bolivia, FUNDEMOS, Bolivia, 1998.

HOFFMAN, Renata. **Apuntes sobre la democracia desde una óptica cotidiana**. Ed. ILDIS, Bolivia, 1989.

ICHUTA, Carlos. ¿"Voto por el candidato, no por el partido"? Personalización de la política y dinámica electoral urbana: México D.F. y La Paz - Bolivia en perspectiva comparada 1999-2002. Tesis para optar el grado de Maestro en ciencias sociales. México, UNAM, México, 2004.

INSTITUTO NACIONAL DE ESTADÍSTICA (INE). Indicadores sociodemográficos por ciudades, capitales, censos, de 1992 y 2001 y zonas censales 2001, La Paz-Bolivia, 2004.

INSTITUTO NACIONAL DE ESTADÍSTICA (INE). Clasificación de Empleo y Ocupación en Bolivia, Bolivia, 1998.

JOST, Stefan. *“La modernización del sistema político entre 1993 y 1997”*. En: Reformas Estructurales en Bolivia, FUNDEMOS, Bolivia, 1998.

JUÁREZ, Julio. *“Hacia un estudio del Marketing Político: Limitaciones teóricas y metodológicas”*, en **Revista Espiral Estudios Sobre Estado y Sociedad**, Universidad de Guadalajara, México, 2003.

LAGROYE, Jacques. **Sociología Política**. Fondo de Cultura Económica, México, 1994.

LAZARSELD, P. *“La campaña electoral ha terminado”*. En. MORAGAS, Miguel de, **Sociología de la comunicación de masas**. Barcelona, 1985.

LAZARSELD, Paul F.; BERELSON, Bernard; GAUDET, Hazle. **El pueblo elige. Estudio del proceso de formación del voto durante una campaña presidencial**, Ediciones 3, Buenos Aires, 1962.

LEHOUCQ, Fabrice. *“Ingreso y cálculos electorales en 2006”*. En. Revista Política y Gobierno - Elecciones México, 2009.

LIPSET, S. M. **El hombre político. Las bases sociales de la política**. Madrid, Editorial Tecnos, 1987.

MAYORGA, Fernando (comp.) **Democracia a la deriva. Dilemas de participación y comportamiento social en Bolivia**. CLACSO – CERES, La Paz, 1987.

MAYORGA, Antonio. **Democratización y modernización del estado en Bolivia**. CEBEM, 1991.

MINISTERIO DE JUSTICIA – UNFPA. Encuesta Nacional de la Adolescencia y la Juventud (ENAJ). Bolivia, 2008.

MOLINA, Fernando. *“Bajo el signo del cambio. EL contexto ideológico – político de las campañas en la asamblea constituyente”* en FUNDEMOS N° 80, Bolivia, 2006.

OPINIONES Y ANÁLISIS. **25 años de democracia en Bolivia**. Tomo II-N° 88, FUNDEMOS, Hanns Seidel S. La Paz, octubre 2007

OPINIONES Y ANÁLISIS. **25 años de democracia en Bolivia**. Tomo I-N° 87, FUNDEMOS, Hanns Seidel S. La Paz, octubre 2007.

ORELLANA, Lorgio. **Nacionalismo, populismo y régimen de acumulación en Bolivia. Hacia una caracterización del gobierno de Evo Morales**. CEDLA, N° 11, 2006.

PNUD; GOBIERNO MUNICIPAL DE LA PAZ. Informe Regional de Desarrollo Humano en las montañas, La Paz, 1995.

RODOWSKI, Peter. **Luchas electorales. La condición moderna de la lucha electoral como comunicación política**, Material de Formación Política, Konrad-Adnauer-Stiftung, 1980.

ROMERO, Salvador. **“Elecciones municipales 1999; Candidatos Locales, resultados nacionales”**. En: Opiniones y Análisis. Balance de las elecciones municipales, N° 49, FUNDEMOS, Bolivia, 1999.

----- **“Una mirada inversa: Las sensibilidades ideológicas de los simpatizantes partidarios”**. En: Opiniones y Análisis. Partidos e Ideologías, N° 50, FUNDEMOS, Bolivia, 2000.

----- **Electores en Época de transición**. Ed. CARASPAS, Bolivia, 1995.

----- **El tablero reordenado. Análisis de la Elección presidencial 2005**. Corte Nacional Electoral, 2006.

----- **Geografía Electoral de Bolivia**. 3ra Edición, FUNDEMOS, Bolivia, 2003 b.

----- **Razón y sentimiento: La socialización política y las trayectorias electorales de la elite boliviana**. PIEB-FUNDEMOS, La Paz, 2003 a.

SÁENZ José. “La decisión del elector: Partidismo, racionalidad económica y estructura social”. En: **REIS**, No 98, Abril-Junio, 2002.

SAUTU, Ruth; BONIOLO, Paula; DALLE, Pablo; ELBERT, Rodolfo. **Manual de metodología. Construcción del marco teórico, formulación de los objetivos y elección de la metodología**. CLACSO, Buenos Aires, 2005.

TICONA, Esteban, V.A. **Votos y Whipalas: Campesinos y pueblos originarios en Democracia**. Cuadernos de Investigación N° 43, Bolivia, 1995.

TORCAL, Mariano. *“Elites, cleavages y sistema de partidos en una democracia consolidada: España (1986-1992)”* en **REIS** N° 69, Enero-Marzo, 1995.

VALDIMER, Key. **Política, Partidos y grupos de presión**. Instituto de estudios políticos, Madrid, 1962.

VARGAS, Oscar. "Voto, ocupación y clase media: el apoyo a Evo Morales" En Revista Ciencia y Cultura N° 26, Universidad Católica Boliviana, Junio 2011, La Paz-Bolivia.

VARGAS, Oscar; SARAVIA, Joaquin. Percepciones políticas y comportamiento electoral. UMSA, Carrera de sociología, Instituto de Investigaciones Sociológicas, La Paz - Bolivia, 2010.

VIAÑA, Jorge. "Autodeterminación de las masas y democracia representativa. Crisis estatal y democracia en Bolivia 2000 y 2006". En: FBDM. La representación política en Bolivia, Bolivia, 2006.

ZEGADA, Maria. "Comportamiento político electoral en el Trópico Cochabambino". En: Opiniones y Análisis. Comportamiento Político en Bolivia, N° 21, FUNDEMOS, Bolivia, 1993.

#### *Fuentes Primarias*

Revisión hemerográfica meses: Septiembre, Octubre, Noviembre, La Razón 2005.

Frente Patriótico Agropecuario de Bolivia. **LA RENOVACIÓN POSITIVA 2006 – 2010.**

Movimiento al Socialismo. **BOLIVIA DIGNA. SOBERANA Y PRODUCTIVA PARA VIVIR BIEN. 2006 – 2010.**

Movimiento Indígena Pachakuti. **PLAN PACHAKUTI 2006 – 2010.**

Movimiento Nacionalista Revolucionaria. **PARTICIPACIÓN PRODUCTIVA 2006 – 2010.**

Nueva Fuerza Republicana. **BOLIVIA UN PAIS PARA TODOS 2006 2010.**

Poder Democrático Social. **UNA NUEVA BOLIVIA CON PROGRESO Y PAZ 2006 – 2010.**

Unidad Nacional. **DAR LA CARA POR BOLIVIA.** Soluciones acciones de gobierno 2006 – 2010.

#### Páginas Electrónicas

<http://redalyc.uaemex.mx/pdf/195/19501604.pdf>. DUARTE, Klaudio. "Mundos jóvenes, mundos adultos: lo generacional y la reconstrucción de los puentes rotos en el liceo". Revista Última Década, N°16, CIDPA, Chile, Marzo. 2002, PP. 99-118

[www.cne.org.bo](http://www.cne.org.bo) - Corte Nacional Electoral

# ANEXOS

**UNIVERSIDAD MAYOR DE SAN ANDRÉS**  
**CARRERA DE SOCIOLOGÍA**  
**BOLETA DE ENCUESTA – ELECCIONES 2005**

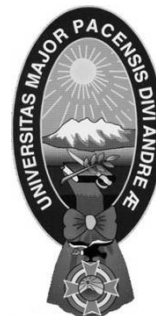

Zona Censal: .....

**I. ASPECTOS GENERALES**

**1. Sexo:**

1..... Varón    2..... Mujer

**2. Edad:**

1..... 18-24  
2..... 25-34  
3..... 35-44  
4..... 45-54  
5..... 55-64  
6..... +64 años

**II. VOTO Y FACTOR DE VOTO A PARTIDOS O CANDIDATOS – ELECCIÓN 2005**

**3. Por cual partido o candidato voto para presidente el año 2005?.**

..... FREPAB (Eliceo Rodriguez)  
2.....MAS (Evo Morales)  
3..... MIP (Felipe Quispe)  
4..... MNR (Michiaki Nagatani)  
5..... NFR (Gildo Angulo)  
6..... PODEMOS (Jorge Quiroga)  
7..... UN (Samuel Doria)  
8..... USTB (Néstor García)

**4. ¿Qué le impulso a usted votar por esta fuerza política?.**

1..... El candidato  
2..... El programa  
3..... El partido  
4..... Otro (Especificar)

.....  
.....

**III. VOTO ELECCION AÑO 2002**

**5. ¿Voto en las elecciones presidenciales del 2002? (Si no voto pasar a la pregunta 7).**

1..... Si voto    2..... No voto

**6. Por cual partido voto para presidente?.**

1..... ADN (Ronald MacLean)  
2.....MNR (Sánchez de Lozada)  
3.....MIR (Paz Zamora)  
4.....CONDEPA (Valdivia)  
5.....UCS (Jhonny Fernández)  
6.....Libertad y Justicia (C. Obregón)  
7.....MAS (Evo Morales)  
8.....MCC (Rene Blattmann)  
9.....MIP (F.Quispe Mallku)  
10.....NFR (Reyes Villa)  
11.....PS (Rolando Morales)

**IV. PERFIL DEL ELECTOR**

7. Cuál fue el nivel y curso más alto de instrucción que aprobó?.

- 1..... Ninguno
- 2..... Educación pre escolar
- 3..... Primaria (Básico, intermedio)
- 4..... Secundaria (Medio)
- 5..... Educación Técnica
- 6..... Educación Universitaria

8. Cuál es su actual ocupación?.

- 1..... Dirección en la administración pública y empresas
- 2..... Profesionales, científicos e intelectuales
- 3.....Técnicos y profesionales de apoyo
- 4..... Empleados de oficina
- 5..... Servicios y vendedores del comercio
- 6..... Ind. extractiva, construcción, industria manufacturera.
- 7..... Operadores de instalaciones y maquinarias
- 8..... Trabajadores no calificados
- 9.....Trabajador familiar o aprendiz sin remuneración
- 10.....Otro (Especificar) .....

9. Cuál es el nivel de ingreso mensual que recibe usted?.

- 1.....

10. Cuál es el nivel de ingreso mensual que recibe su familia?.

- 1.....

**V. AUTOCONSIDERACION DE CLASE**

11. A cuál de estos grupos cree usted pertenecer?.

- 1..... Clase Alta
- 2..... Clase Media Alta
- 3..... Clase Media
- 3..... Clase Media Baja
- 4..... Clase Baja

12. OBERVACIONES (Encuestador)

.....

.....

.....

.....

.....

.....

.....



## OPERACIONALIZACIÓN DE VARIABLES

VARIABLES	DIMENSIÓN	INDICE	INDICADOR	TÉCNICA	FUENTE
Independiente: Cada una de las poblaciones votantes de los distritos que poseen determinadas características socioeconómicas	1.- Poblaciones votantes de los distritos	1.- Padrón electoral	1,1,- Circuns.de La Paz 1,2,- Distritos electorales de La Paz 1,3,- Mesas electorales e inscritos	1,1,- Observación de fuentes secundarias 1,2,- Observación de fuentes secundarias 1,3,- Observación de fuentes secundarias	1,1,- Secundarias: Guía electoral de la corte nacional electoral y cartografía electoral 1,2,- Secundarias: Guía electoral de la corte nacional electoral 1,3,- Secundarias: Guía electoral de la corte nacional electoral
	2.- Características socioeconómicas	2.- Estructura social	2,1,- Mapa de Pobreza de Bolivia 2,2,- Mapa de pobreza del departamento de La PAZ 2,3,- Mapa de Pobreza de los municipios 2,4,- Datos sociodemográficos	2,1,- Observación de fuentes secundarias 2,2,- Observación de fuentes secundarias 2,3,- Observación de fuentes secundarias 2,4,- Observación de fuentes secundarias	2,1,- Secundarias: Informes de desarrollo humano de Bolivia 2,2,- Secundarias: Informes de pobreza 2,3,- Secundarias: Dossier estadísticos 2,4,- Secundaria: Indicadores sociodemográficos por zonas censales
Interviniente: Diferenciada interpretación y participación en las elecciones a candidatos a la presidencia y a la prefectura.	3.- Diferenciada interpretación y participación	3.- Caracterización del electorado	3.1.- Calidad del votante (inscrito no inscrito) 3.2.- Identificación partidaria 3.3.- Militante partidario 3.4.- Características de su voto (por quien) 3.5.- Percepción del grupo social al que pertenece 3.6.- Determinación personal del voto 3.7.- Importancia del nivel de educación en el voto 3.8.- Importancia del nivel de ingresos en el voto 3.9.- Importancia de la ocupación en el voto	3.1.- Observación directa: Entrevistas y cuestionarios 3.2.- Observación directa: Entrevistas y cuestionarios 3.3.- Observación directa: Entrevistas y cuestionarios 3.4.- Observación directa: Entrevistas y cuestionarios 3.5.- Observación directa: Entrevistas y cuestionarios 3.6.- Observación directa: Entrevistas y cuestionarios 3.7.- Observación directa: Entrevistas y cuestionarios 3.8.- Observación directa: Entrevistas y cuestionarios 3.9.- Observación directa: Entrevistas y cuestionarios	3.1.- Entrevistas a electores 3.2.- Entrevistas a electores 3.3.- Entrevistas a electores 3.4.- Entrevistas a electores 3.5.- Entrevistas a electores 3.6.- Entrevistas a electores
	4.- Elecciones generales y prefecturales del año 2005	4,1,- Elecciones en Bolivia 4,2,- Elecciones del año 2005	4,1,1, Sistema electoral en Bolivia 4,1,2,- Historia electoral de Bolivia 4,1,3,- Historia electoral de las regiones 4,1,4,- Historia electoral del departamento 4,2,1,- Los partidos 4,2,1,- Las candidaturas 4,2,3,- Campaña electoral 4,2,4,- Las ofertas electorales 4,2,5,- Los resultados electorales	4,1,1,- Observación de fuentes secundarias 4,1,2,- Observación de fuentes secundarias 4,1,3, Observación de fuentes secundarias 4,1,4,- Observación de fuentes secundarias 4,2,1,- Observación de fuentes secundarias 4,2,2,- Observación de fuentes secundarias 4,2,3,- Observación de fuentes secundarias 4,2,4,- Observación de fuentes secundarias 4,2,5,- Observación de fuentes secundarias	4,1,1,- Secundarias: Libros y Documentos 4,1,2,- Secundarias: Geografía electoral 4,1,3,- Secundarias: Geografía Electoral 4,1,4,- Secundarias: Geografía Electoral 4,2,1,- Secundarias: Documentos y Hemeroteca 4,2,2,- Secundarias: Documentos y Hemeroteca 4,2,3,- Secundarias: Documentos y Hemeroteca 4,2,4,- Secundarias: Documentos y Hemeroteca 4,2,5,- Secundarias: Documentos y Hemeroteca

Dependiente: Incide en una inclinación hacia alternativas electorales de izquierda y de derecha.	5.- Alternativas de izquierda	5.1.- Caracterización de las ofertas electorales de izquierda y su apoyo	51- Medición nominal, ordinal y de intervalo	51.- Observación comparativa y análisis de contenido. MUESTREO 5.2.- Observación directa. Reconstrucción histórica	5.2.- Encuestas 5.2.- Encuestas
	6.- Alternativas de Derecha	6.1.- Caracterización de ofertas electorales de derecha y su apoyo	6.2.- Medición nominal, ordinal y de intervalo	6.1.- Observación comparativa y análisis de contenido. MUESTREO. Inferencia estadística 6.2.- Observación directa. Reconstrucción histórica. Inferencia estadística	6.1.- Encuestas 6.2.- Encuestas